

윈도우 기반 IP 방송 솔루션

AP-WBS IP 방송서버 + 방송관리 소프트웨어
AP602 IP 방송터미널 (엠프내장)
AP-PSB1000 IP 방송엠프 원격전원제어기

더보기 >

IP 방송 솔루션 소개

AddPac

AddPac Technology

Sales and Marketing

www.addpac.com

목차

- 네트워크 다이어그램
- IP 방송제품 테이블
- IP 방송시그널링 플로우 (Signaling Flow)
- IP 방송 주요 제품군 소개
 - AP-WBS IP 방송서버 + 방송관리 소프트웨어
 - AP602 IP 방송터미널 (앰프내장)
 - AP-PSB1000 IP 방송앰프 원격전원제어기

네트워크 다이어그램

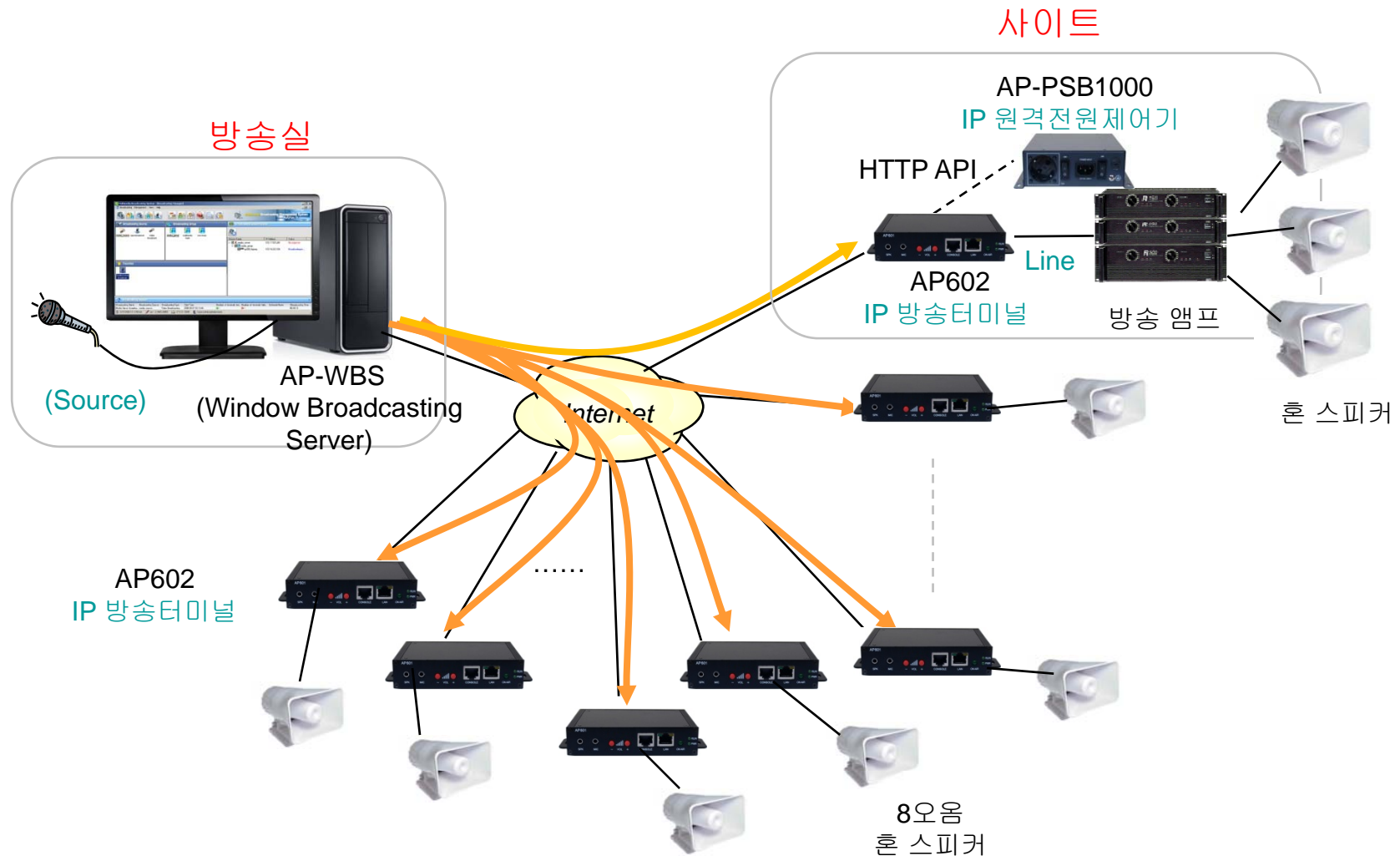

IP 방송 솔루션 제품

<p>윈도우 기반 IP 방송서버 + MBMS 방송관리소프트웨어</p>	<p>앰프내장 IP 방송 터미널 AP602</p>	<p>IP 전원 제어기 AP-PSB1000</p>
		
<p>Window based Audio Broadcasting Management & Server Software.</p>	<p>Embedded Hardware based Audio Terminal. G.722,G.711, G.726, Audio Codec 40Watt AMP. built-In</p>	<p>1 Port IP based Power On Off Switching Controller</p>

방송 시스널링 플로우

AP-WBS (IP 방송서버)

IP 방송 터미널
Play (AP602)

IP 방송 터미널
Play (AP602)

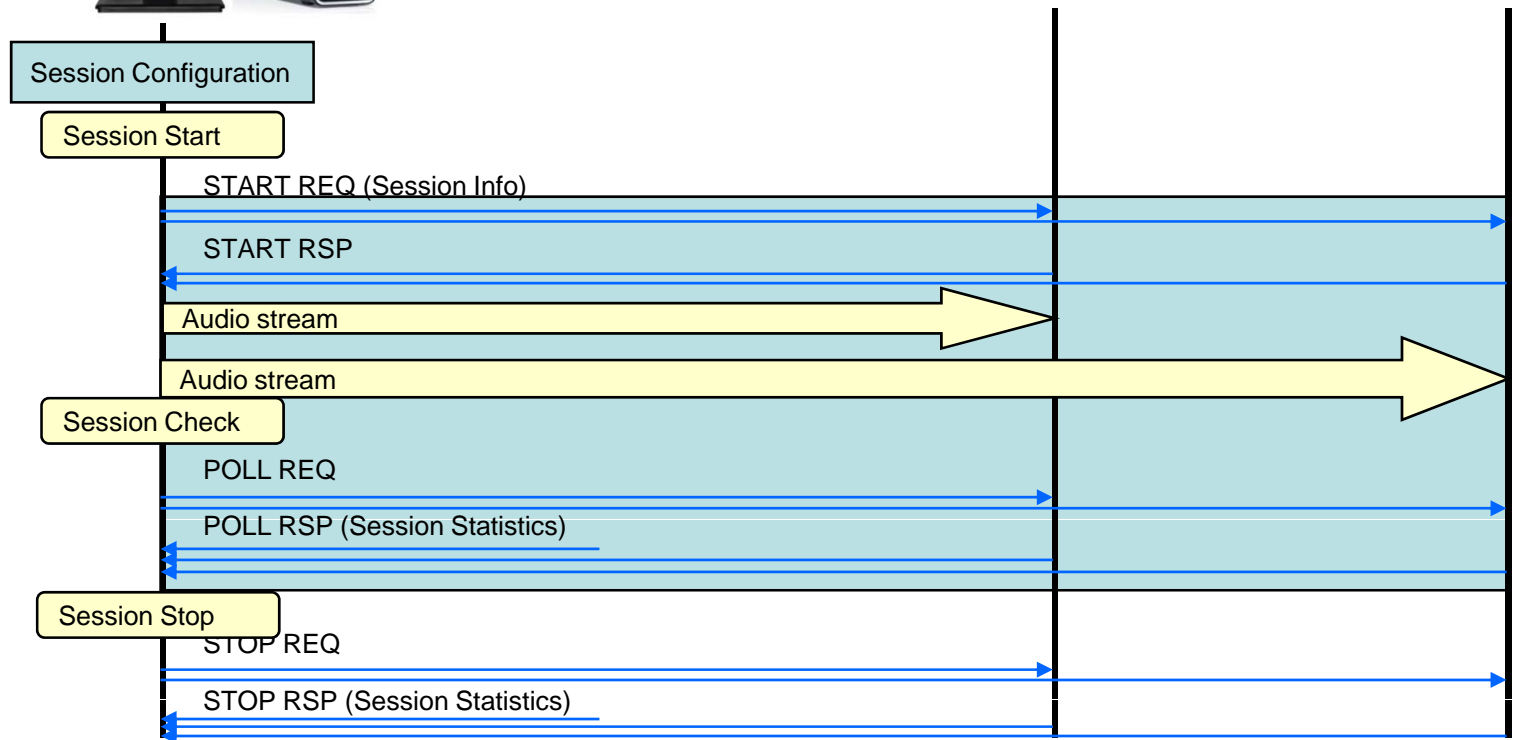

AP-WBS IP 방송서버 + AP-WBMS 방송 관리 매니저

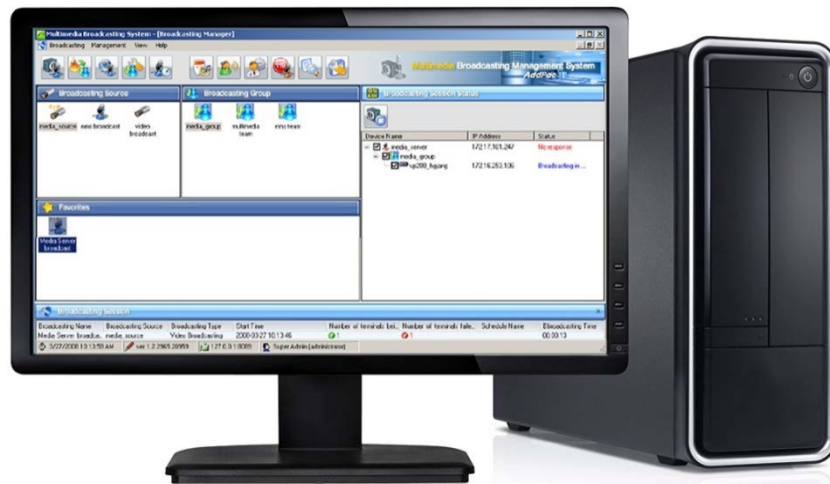

UI 사용자 인터페이스 소개

목차

- 네트워크 다이어그램
- 주요특징
- AP-WBMS 방송관리 소프트웨어 GUI 예제

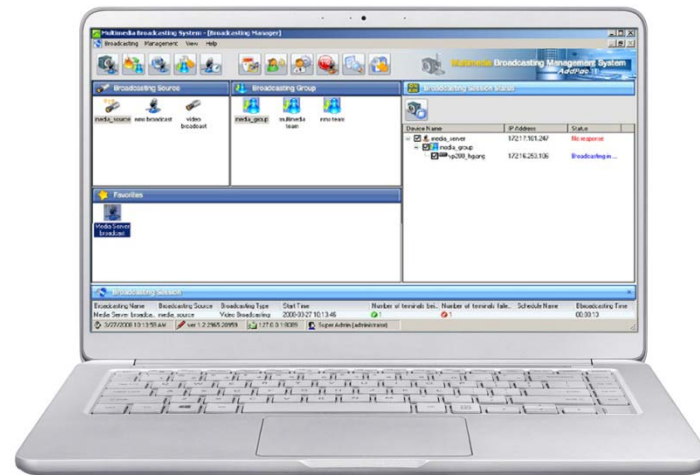

네트워크 다이어그램

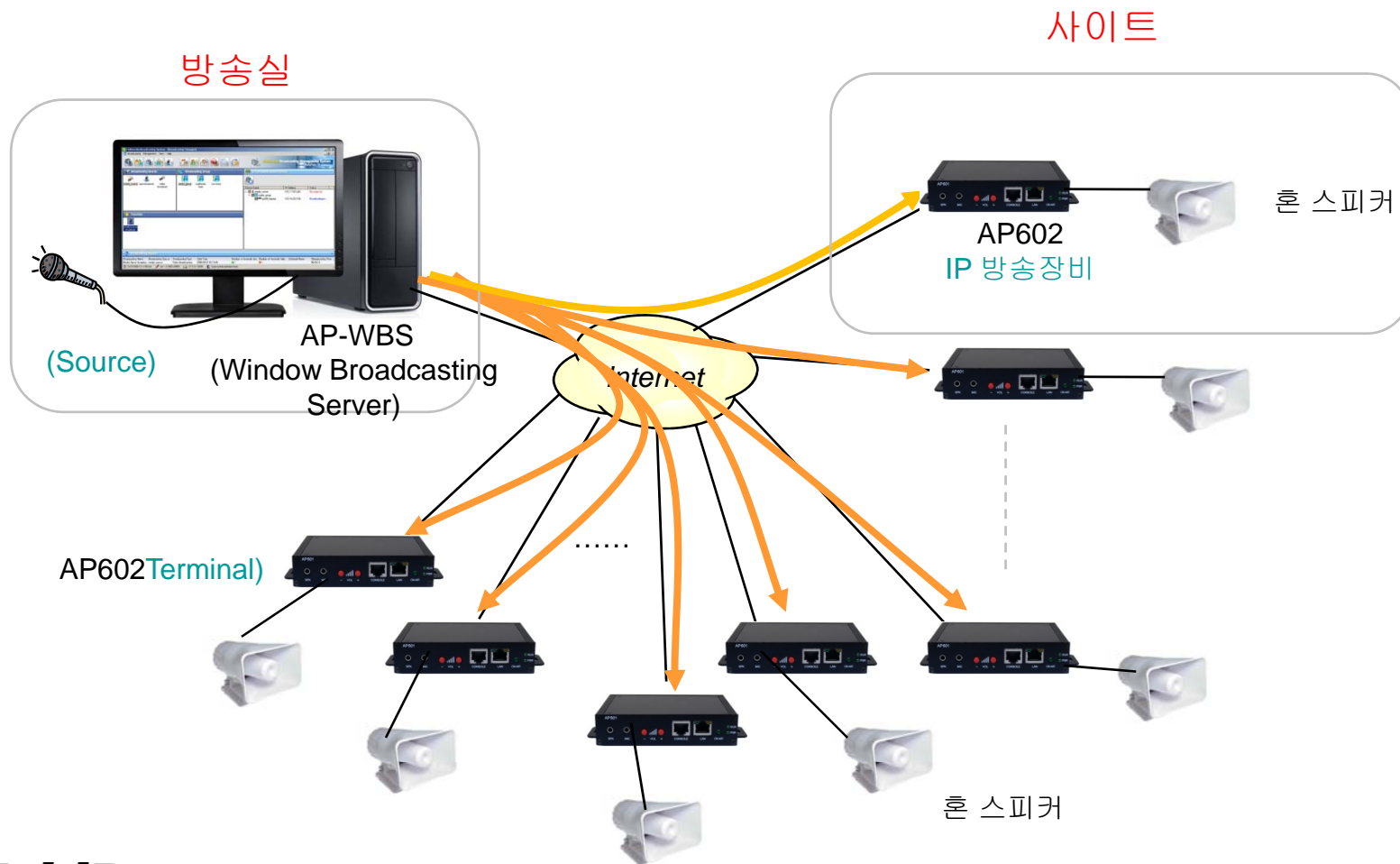

주요 특징

- 윈도우기반 IP 방송서버 기능 지원 (AP-WBS)
- 윈도우기반 IP 방송서버(AP-WBS) + 방송관리 소프트웨어 일체형 (AP-WBMS)
- 유니캐스트/멀티캐스트 서비스 지원
- RTP (Real-time Transmission Protocol) 실시간 전송프로토콜 지원
- 다양한 음성 및 오디오 코덱 지원 (G.711 외)
- 사용자 등록 및 접근 관리 기능
- IP 방송 단말기 관리 기능
- 방송 소스, 방송 그룹, 빠른 방송(자주쓰는방송) 관리 기능
- 예약 및 스케줄 방송
- TTS (Text to Speech) 방송 기능
- 반복 방송 기능
- IP 방송 터미널 상태 체크 기능 외.
- 이벤트 로그 기능

AP-WBMS

GUI 사용자 인터페이스 예제

목차

- 상단 메뉴아이콘 소개
- 방송 기능
- 빠른 방송(긴급방송)
- TTS (Text to Speech) 방송 기능
- 예약방송 (스케줄 방송) 기능
- 반복 방송 기능
- 방송 터미널 연결 장애진단기능
- 기타 기능

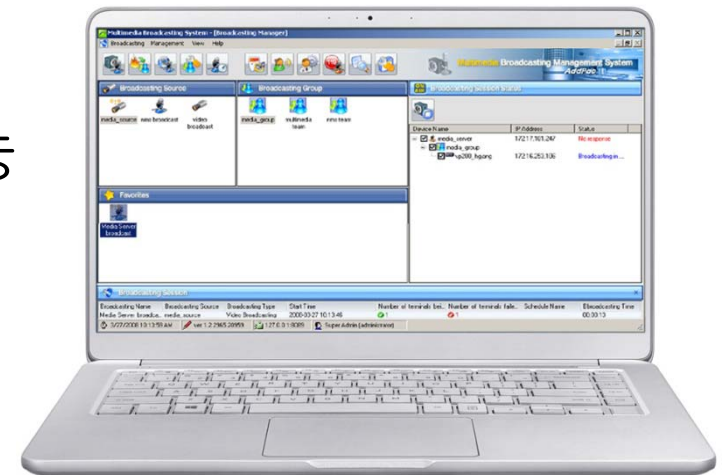

상단 메뉴 아이콘 소개

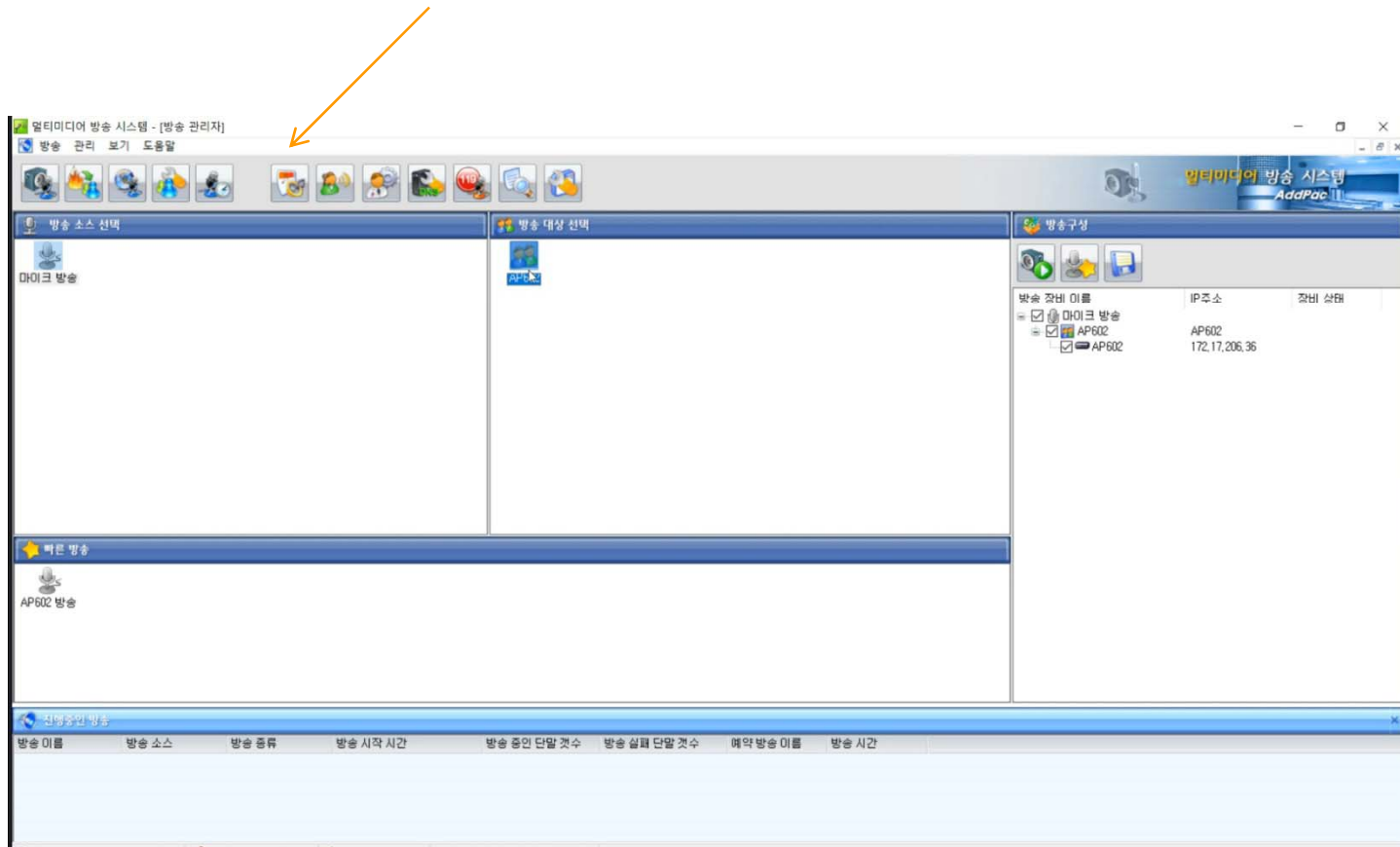

상단 메뉴 아이콘 소개

아이콘	설명	세부설명
	방송 장비 관리	방송 장비 설정 및 관리
	화재 수신반 관리(옵션), 외부 알람수신장비 필요	화재 수신반 등록 및 관리
	원격 방송 제어 그룹 관리	원격 방송 제어 그룹 등록 및 관리
	사용자 관리 및 접근 제어	WBS client 사용자 및 접근 관리 (super user만 설정가능)
	예약방송 관리	예약방송 등록 및 관리
	미디어 파일 방송	Audio/Video 파일 방송 관리

상단 메뉴 아이콘 소개

아이콘	설명	세부설명
	TTS 방송	TTS방송 관리
	전체 장비 점검	방송 장비 점검 및 상태확인
	Dynamic DNS관리	Dynamic DNS등록 장비 관리
	긴급방송	긴급 방송 시작
	이벤트 이력 조회	방송 이벤트 이력 조회 및 관리
	환경 설정	WBS 환경 설정

방송 대상 선택

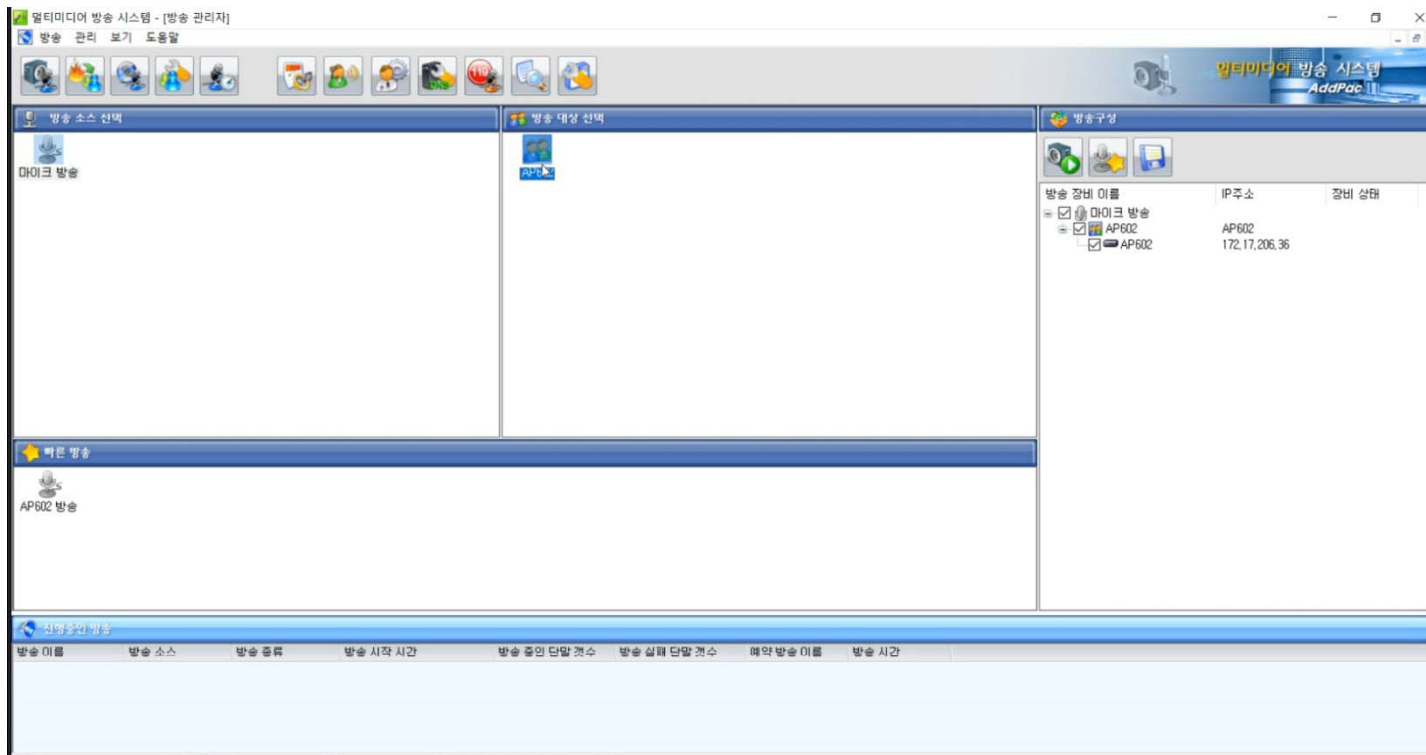

방송 소스 선택

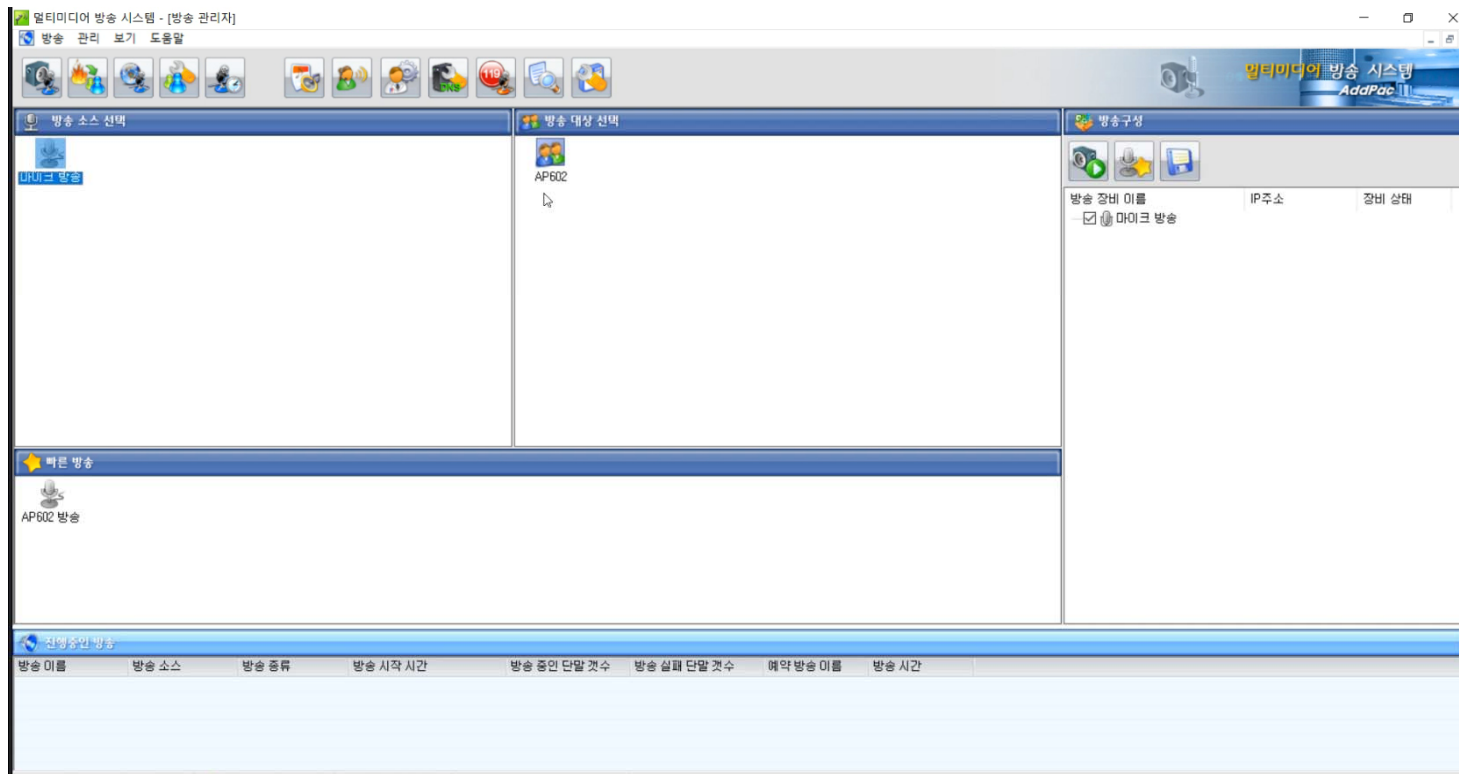

방송 시작

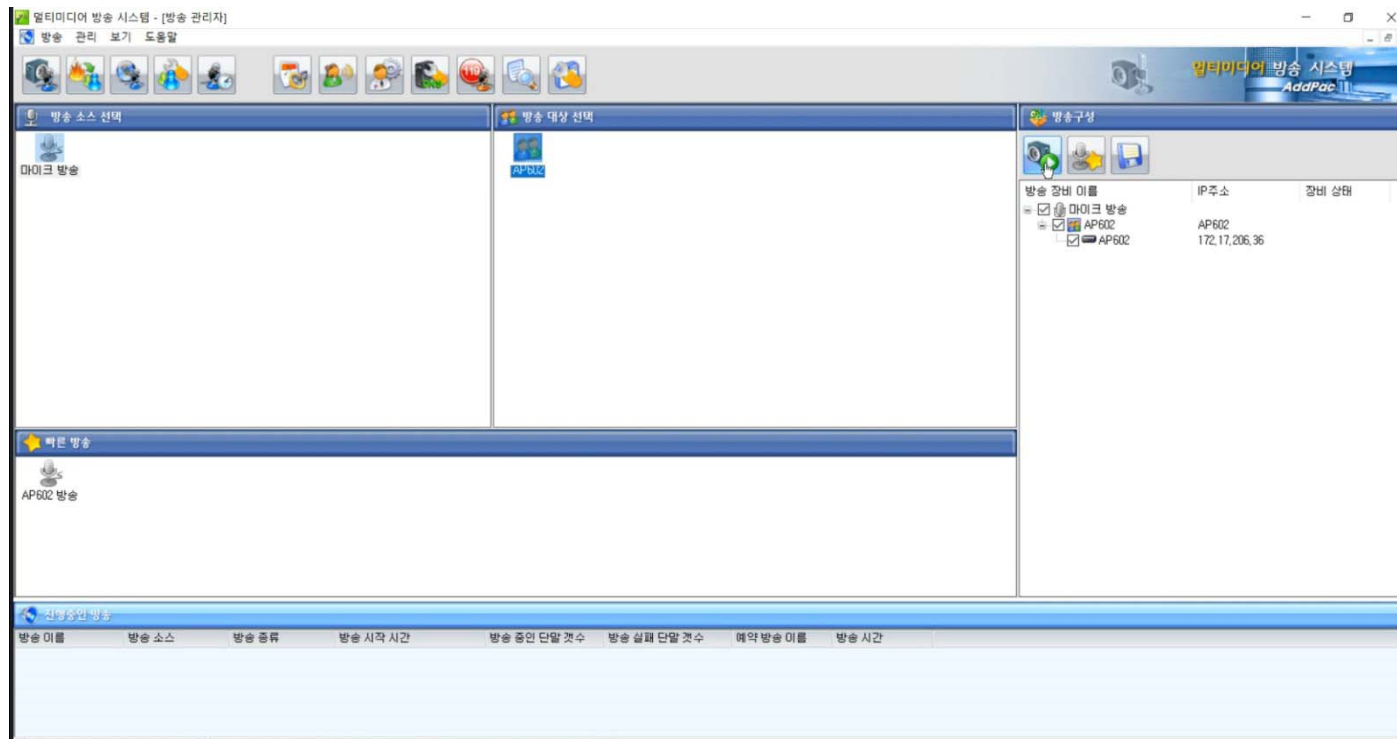

방송 시작 팝업

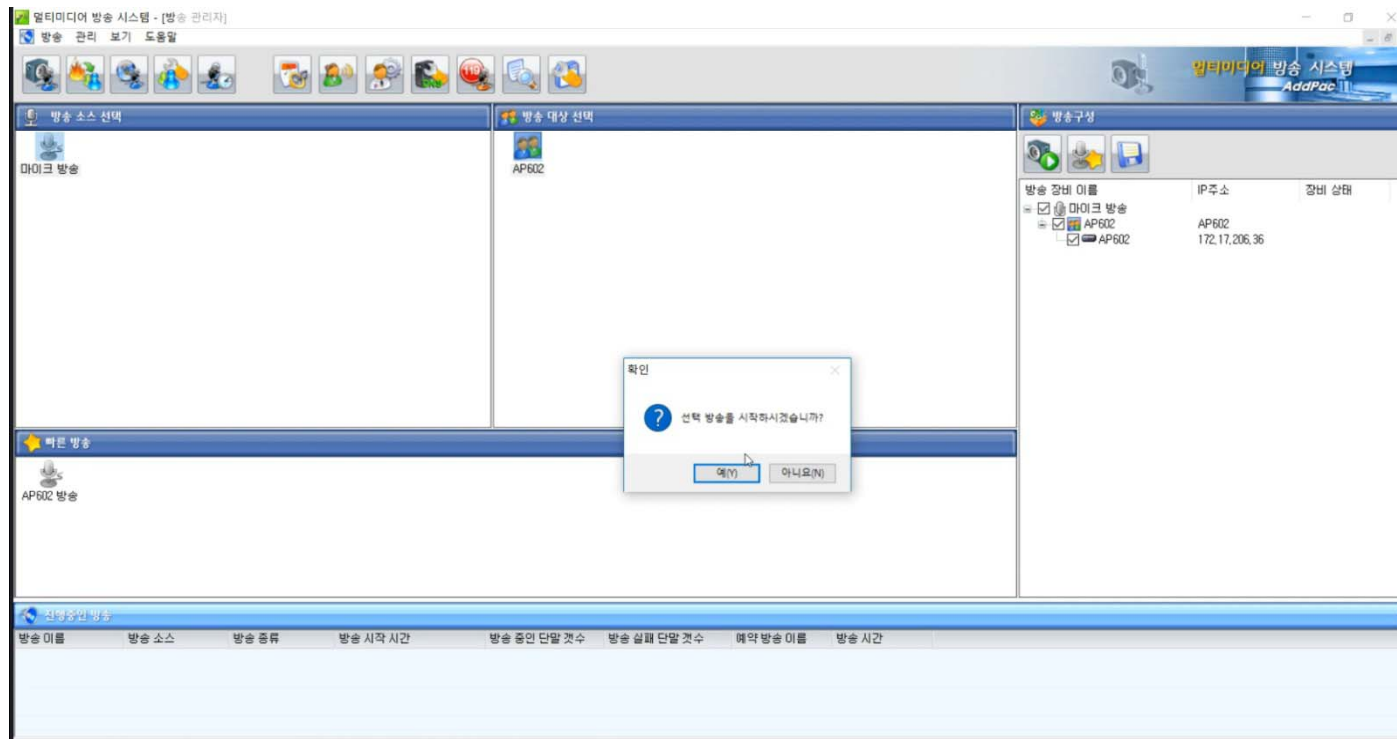

방송중지

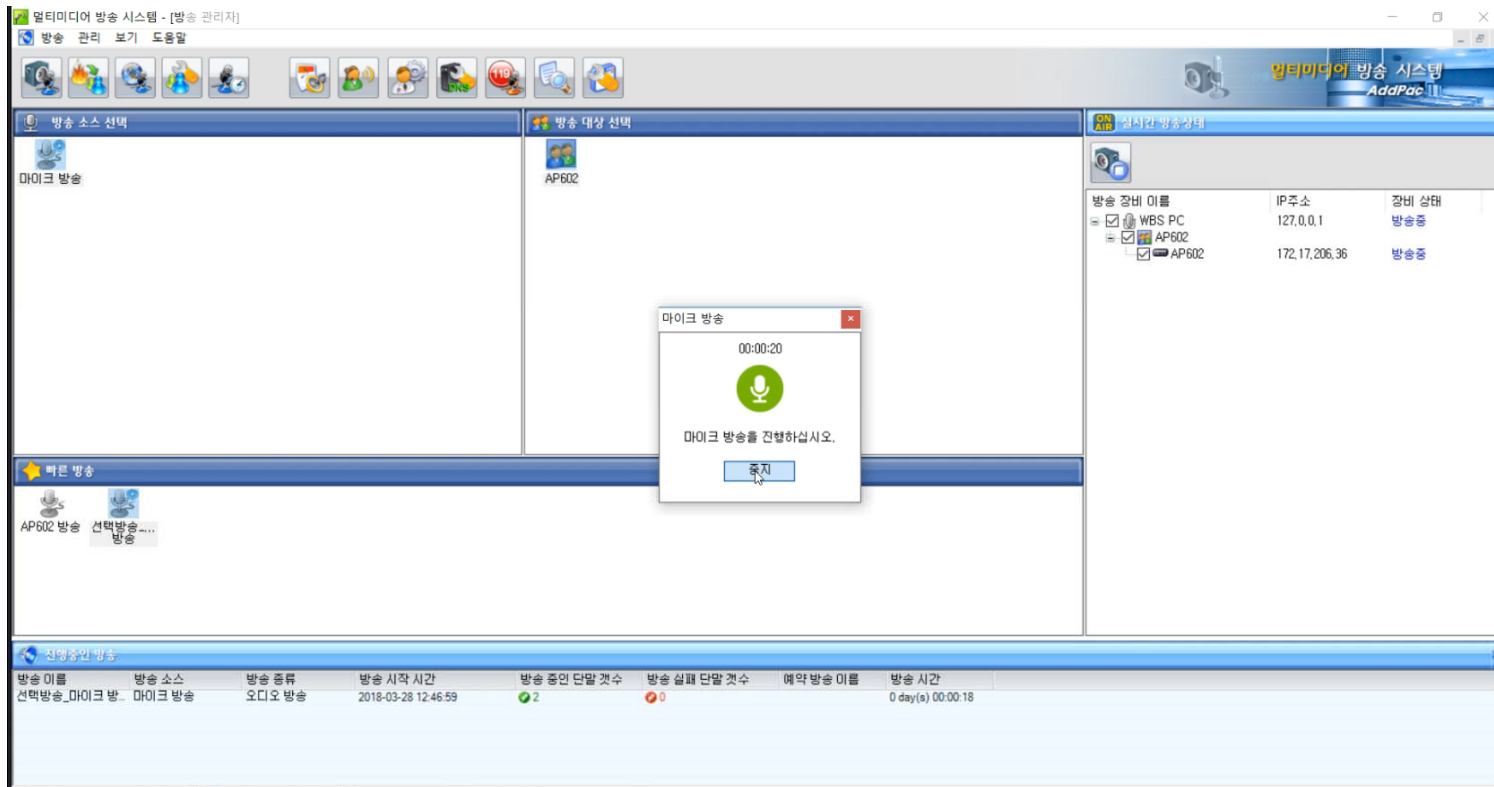

방송중지 팝업

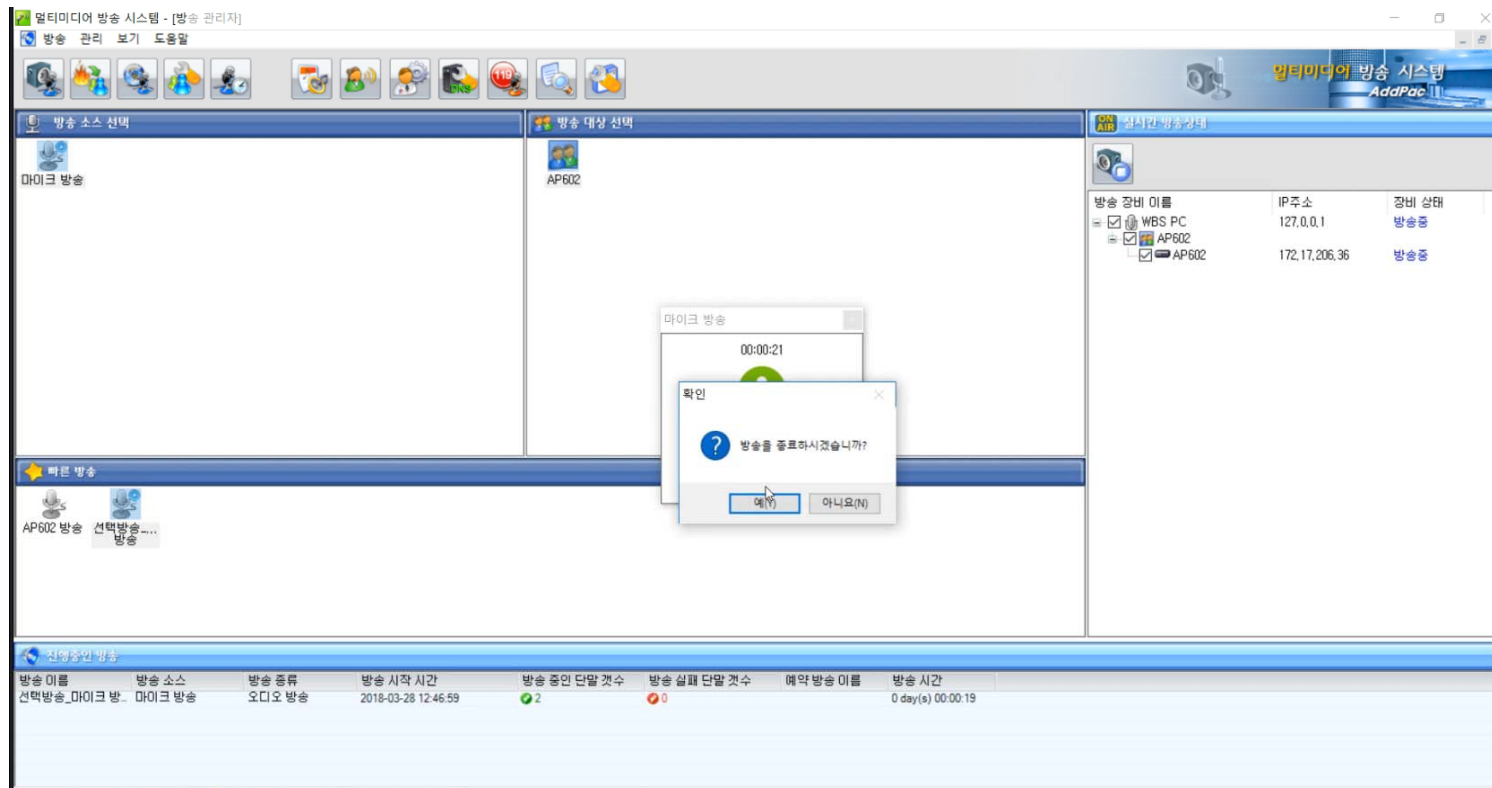

방송준비중

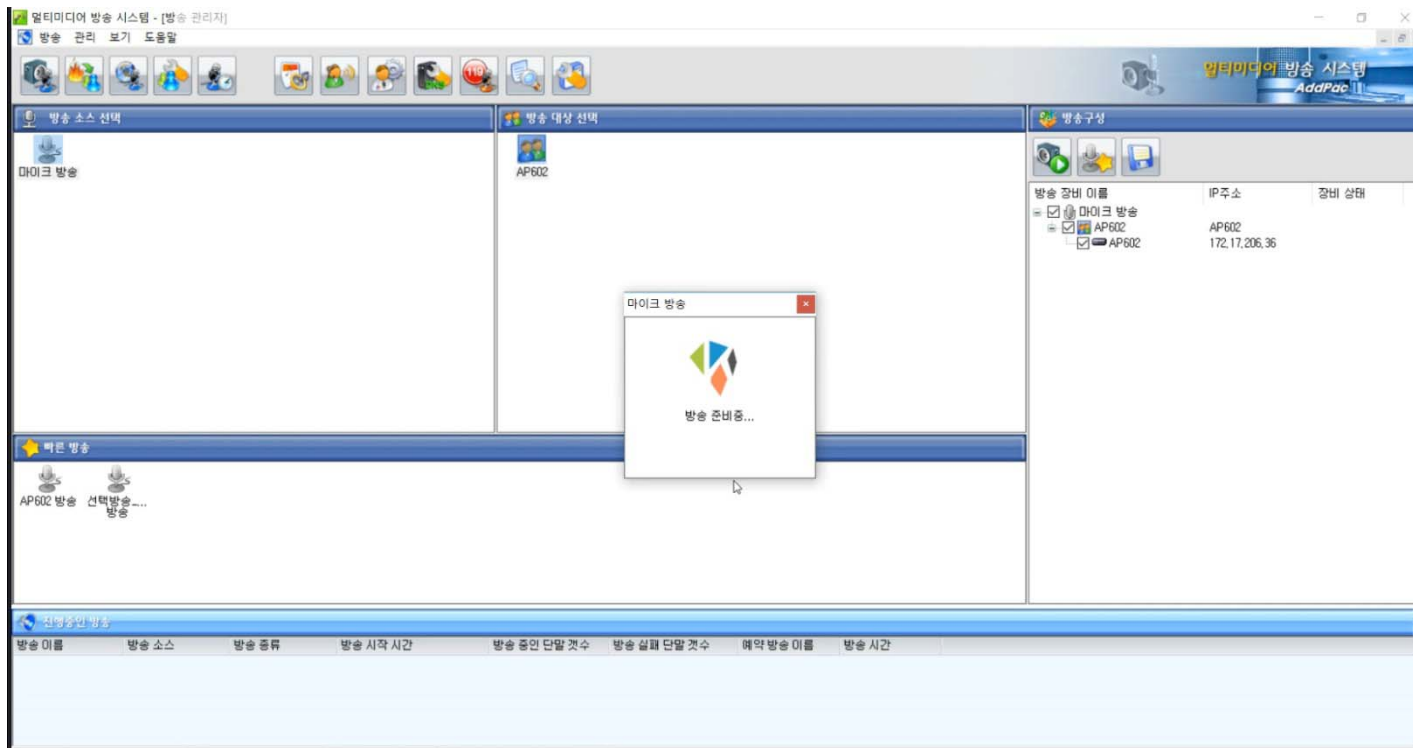

방송중

- 방송 소스 선택** (Broadcast Source Selection): Shows '마이크 방송' (Microphone Broadcast) as the selected source.
- 방송 대상 선택** (Broadcast Target Selection): Shows 'AP602' as the selected target.
- 실시간 방송상태** (Real-time Broadcast Status): A table showing the status of broadcast devices.
- 빠른 방송** (Quick Broadcast): A section for quick actions, showing 'AP602 방송 선택방송...' (AP602 Broadcast Selected Broadcast...).
- 신용중인 방송** (Broadcasts in Progress): A table at the bottom showing broadcast details.

A central dialog box titled '마이크 방송' (Microphone Broadcast) is overlaid on the interface, indicating that the microphone broadcast has started. It shows a timer at '00:00:06' and a green microphone icon. The text reads '마이크 방송을 진행하십시오.' (Please proceed with the microphone broadcast.) and includes a '중지' (Stop) button.

방송 장비 이름	IP주소	장비 상태
WBS PC	127.0.0.1	방송중
AP602	172.17.206.36	방송중

방송 이름	방송 소스	방송 종류	방송 시작 시간	방송 중인 단말 갯수	방송 실패 단말 갯수	예약 방송 이름	방송 시간
선택방송_마이크 방...	마이크 방송	오디오 방송	2018-03-28 12:46:59	2	0		0 day(s) 00:00:03

빠른방송 : 방송시작

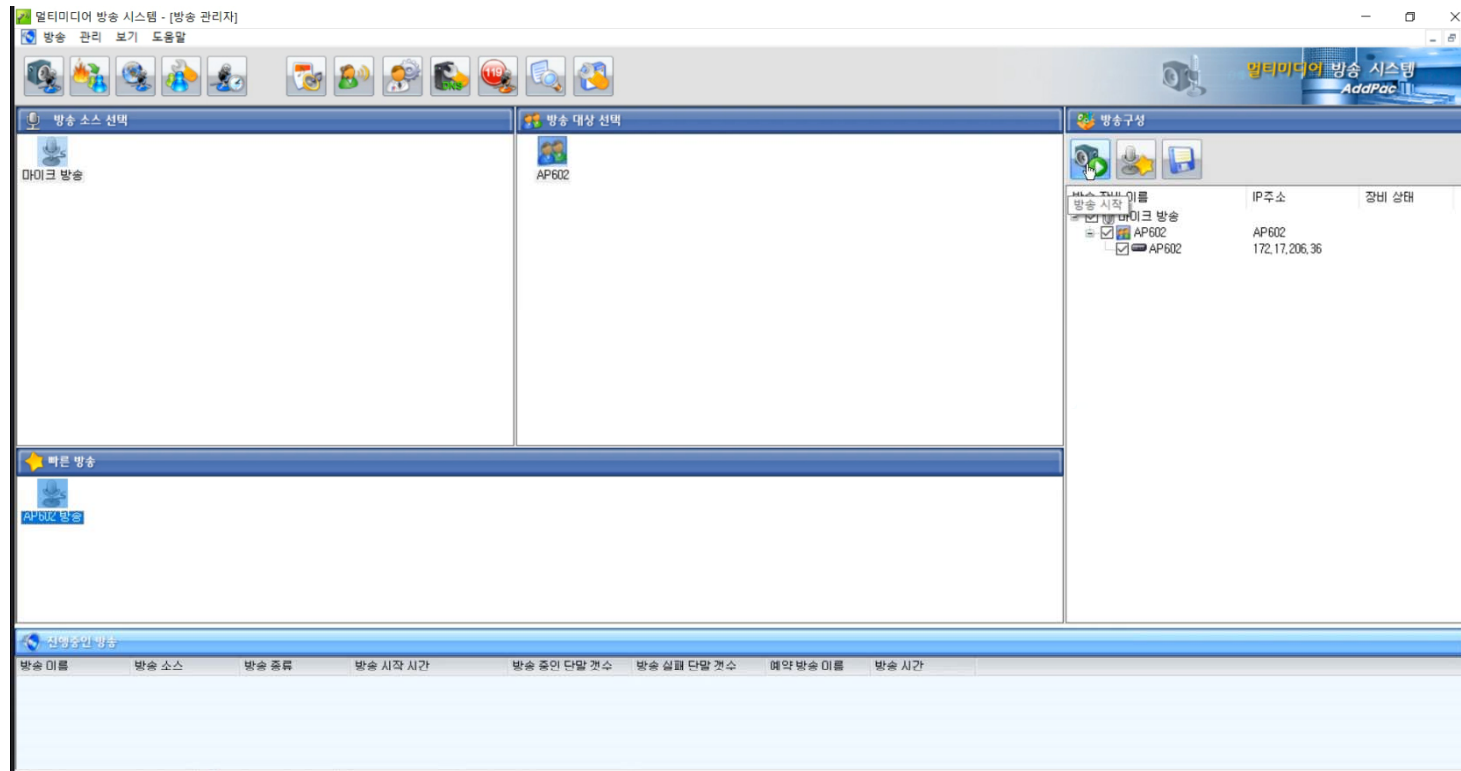

빠른방송 : 방송시작 팝업

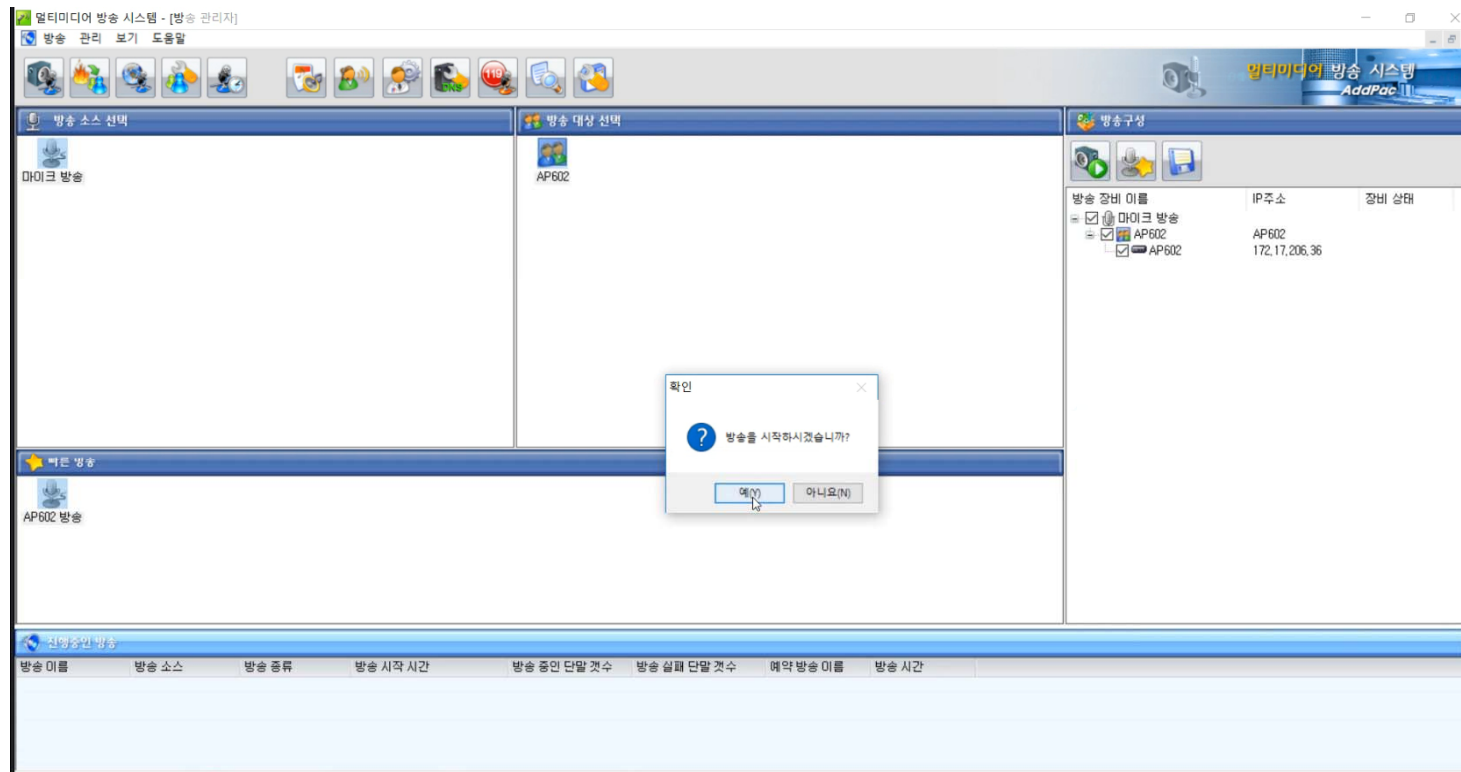

빠른방송 : 방송 종료

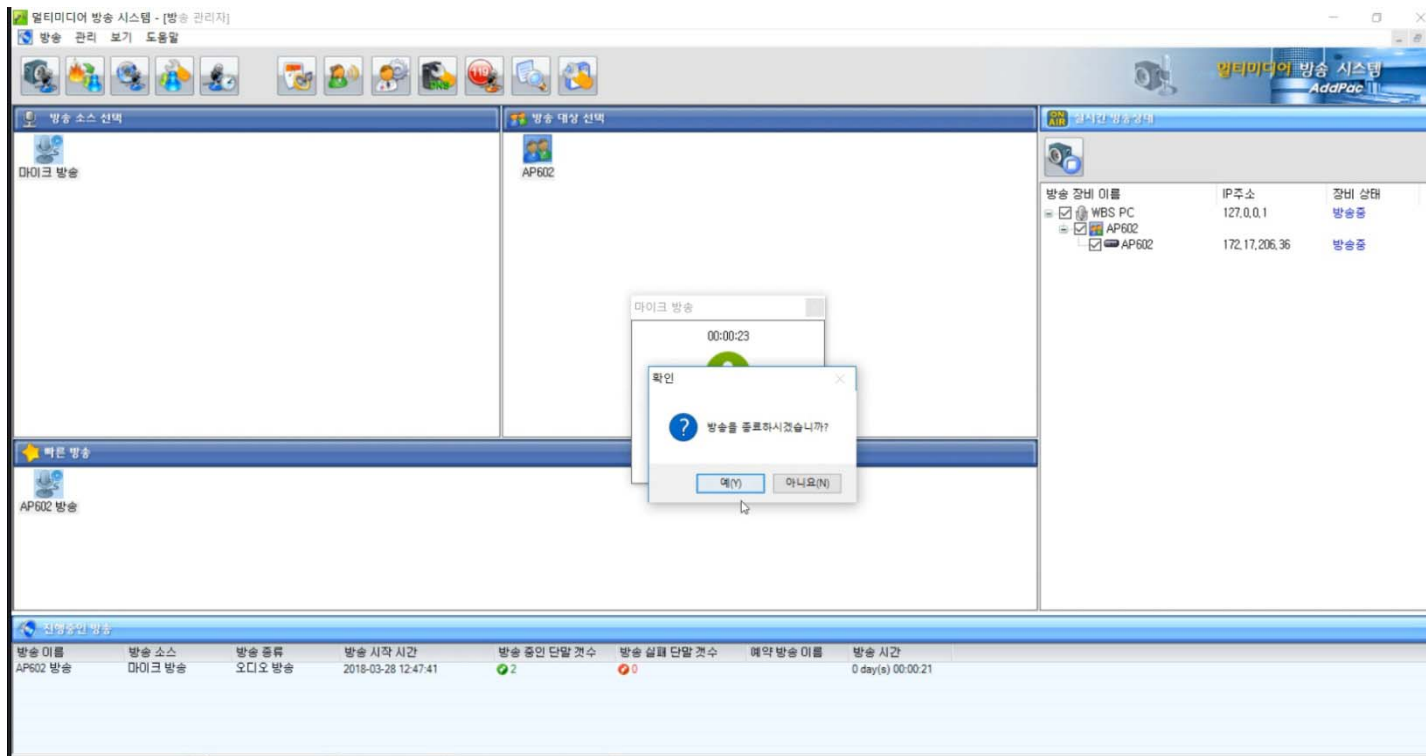

빠른방송 : 방송 준비중

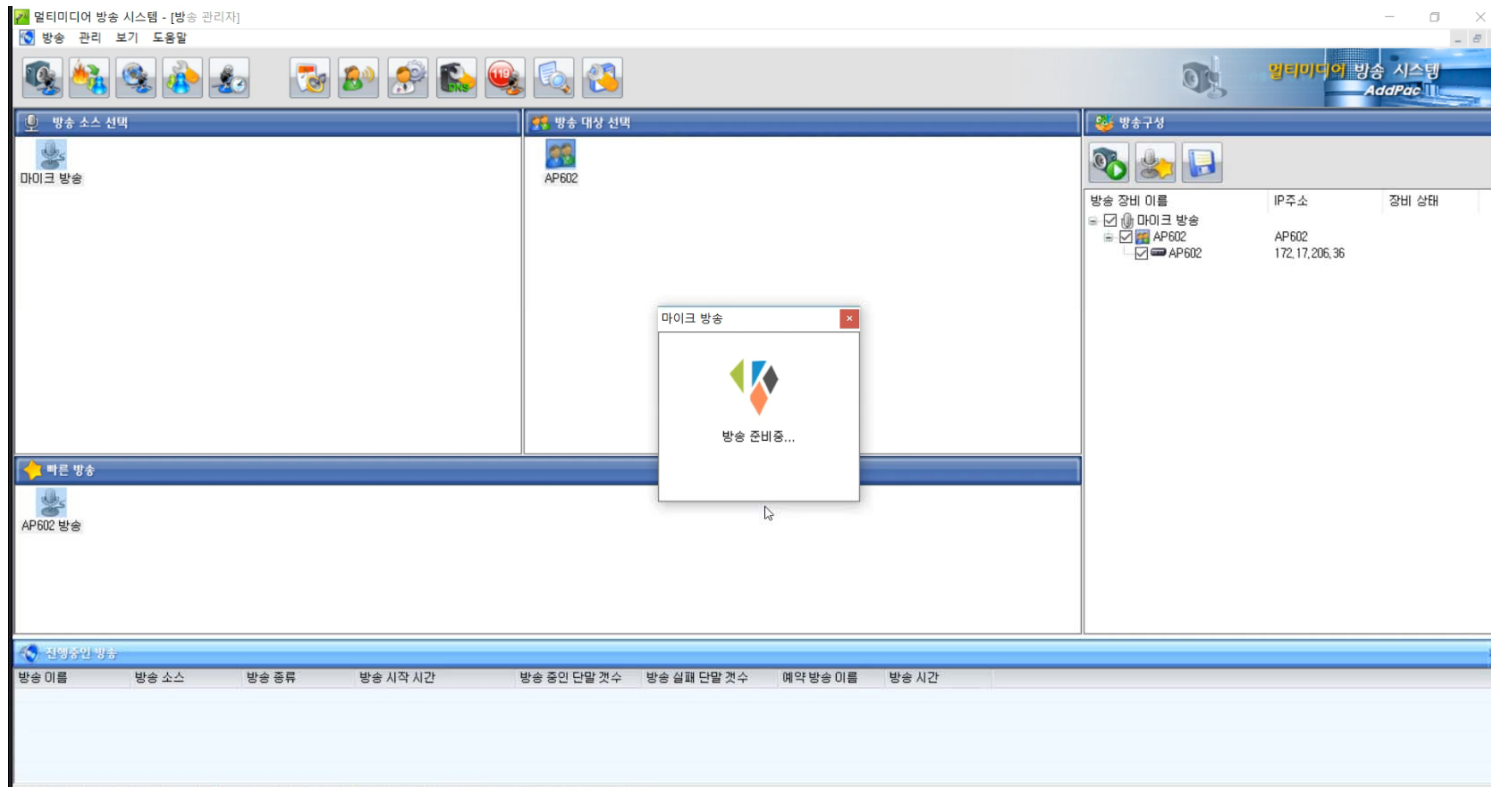

빠른 방송 : 방송중

- 방송 소스 선택** (Broadcast Source Selection): Shows '마이크 방송' (Microphone Broadcasting).
- 방송 대상 선택** (Broadcast Target Selection): Shows 'AP602'.
- 실시간 방송상태** (Real-time Broadcasting Status): A table showing the status of various devices.
- 빠른 방송** (Quick Broadcasting): Shows 'AP602 방송' (AP602 Broadcasting).
- 진행중인 방송** (Ongoing Broadcasts): A table listing active broadcasts.

A dialog box titled '마이크 방송' (Microphone Broadcasting) is overlaid on the interface, displaying a timer at '00:00:06' and the message '마이크 방송을 진행하십시오.' (Please proceed with microphone broadcasting). A '중지' (Stop) button is visible at the bottom of the dialog.

방송 장비 이름	IP주소	장비 상태
WBS PC	127.0.0.1	방송중
AP602	172.17.206.36	방송중

방송 이름	방송 소스	방송 종류	방송 시작 시간	방송 중인 단말 갯수	방송 실패 단말 갯수	예약 방송 이름	방송 시간
AP602 방송	마이크 방송	오디오 방송	2018-03-28 12:47:41	2	0		0 day(s) 00:00:03

빠른 방송 : 방송중지

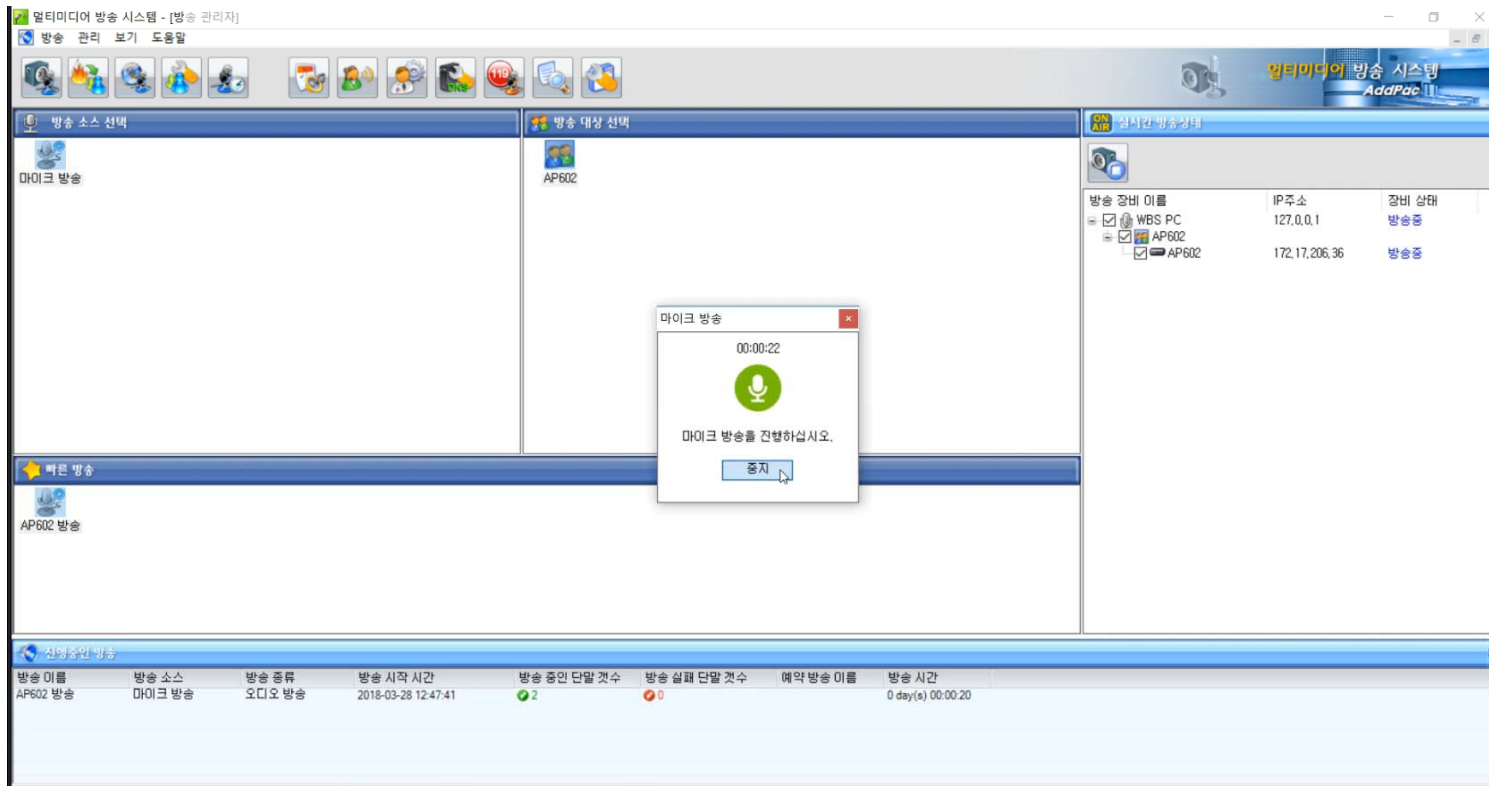

TTS 방송 등록

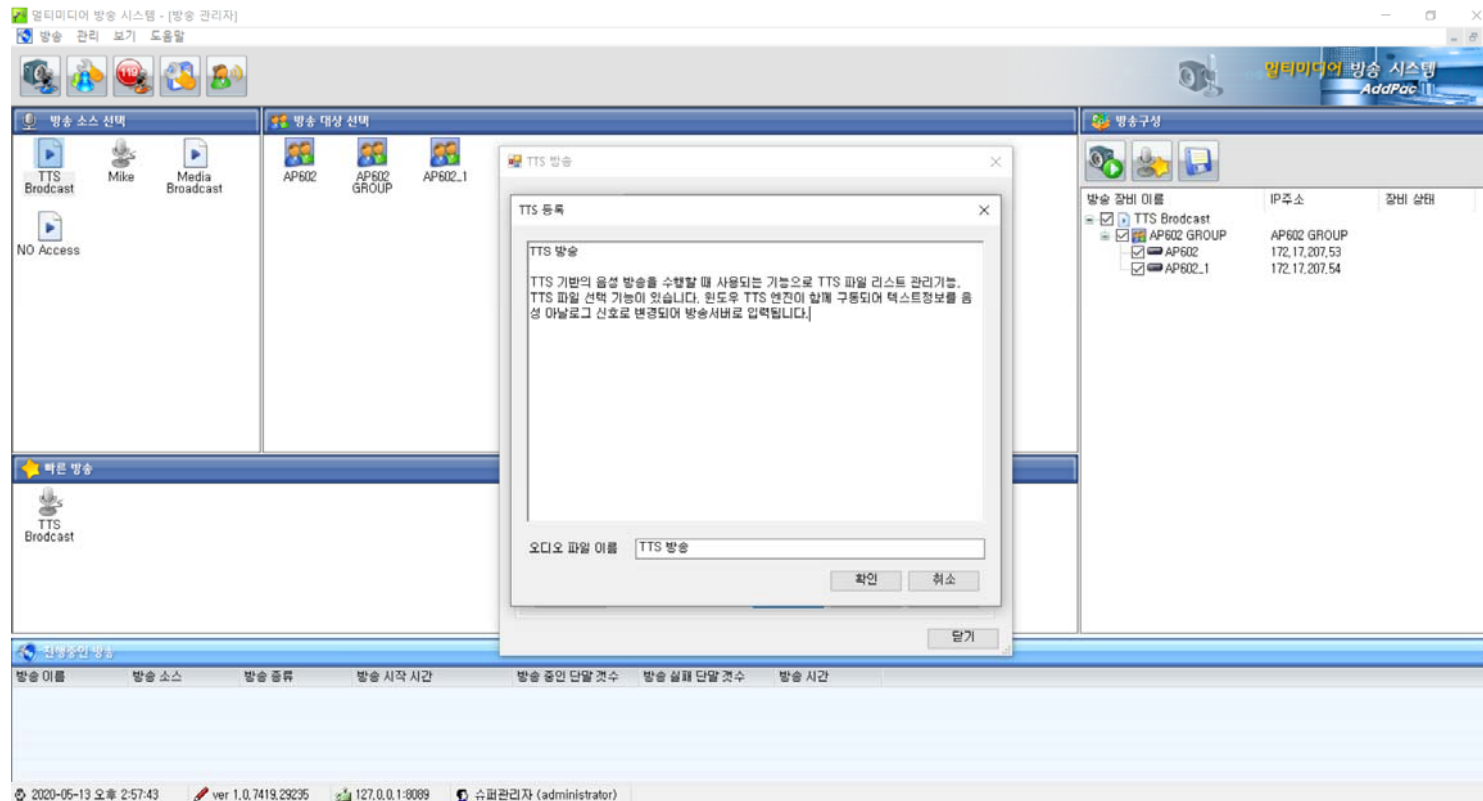

TTS 방송 목록

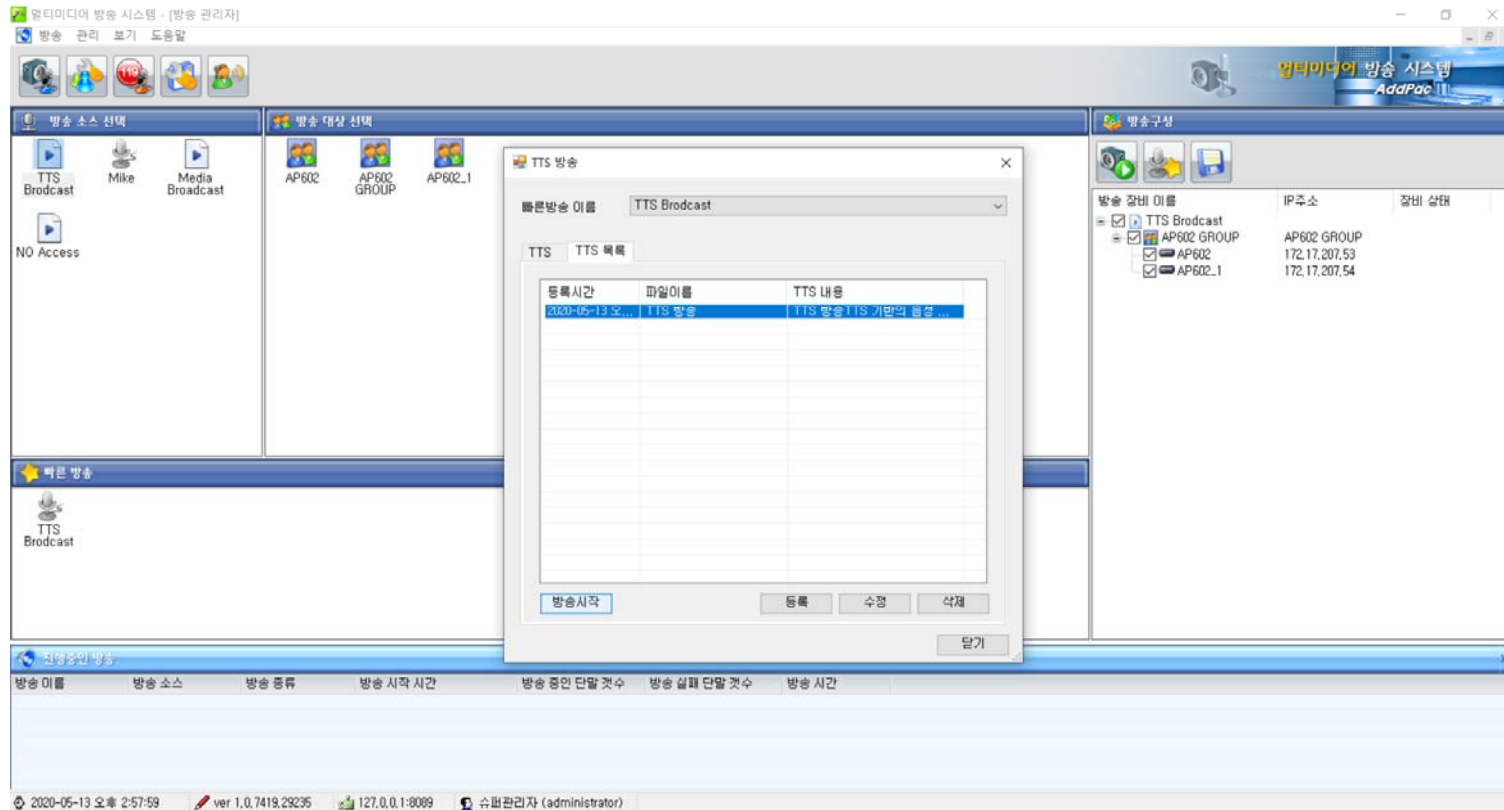

TTS 방송 시작

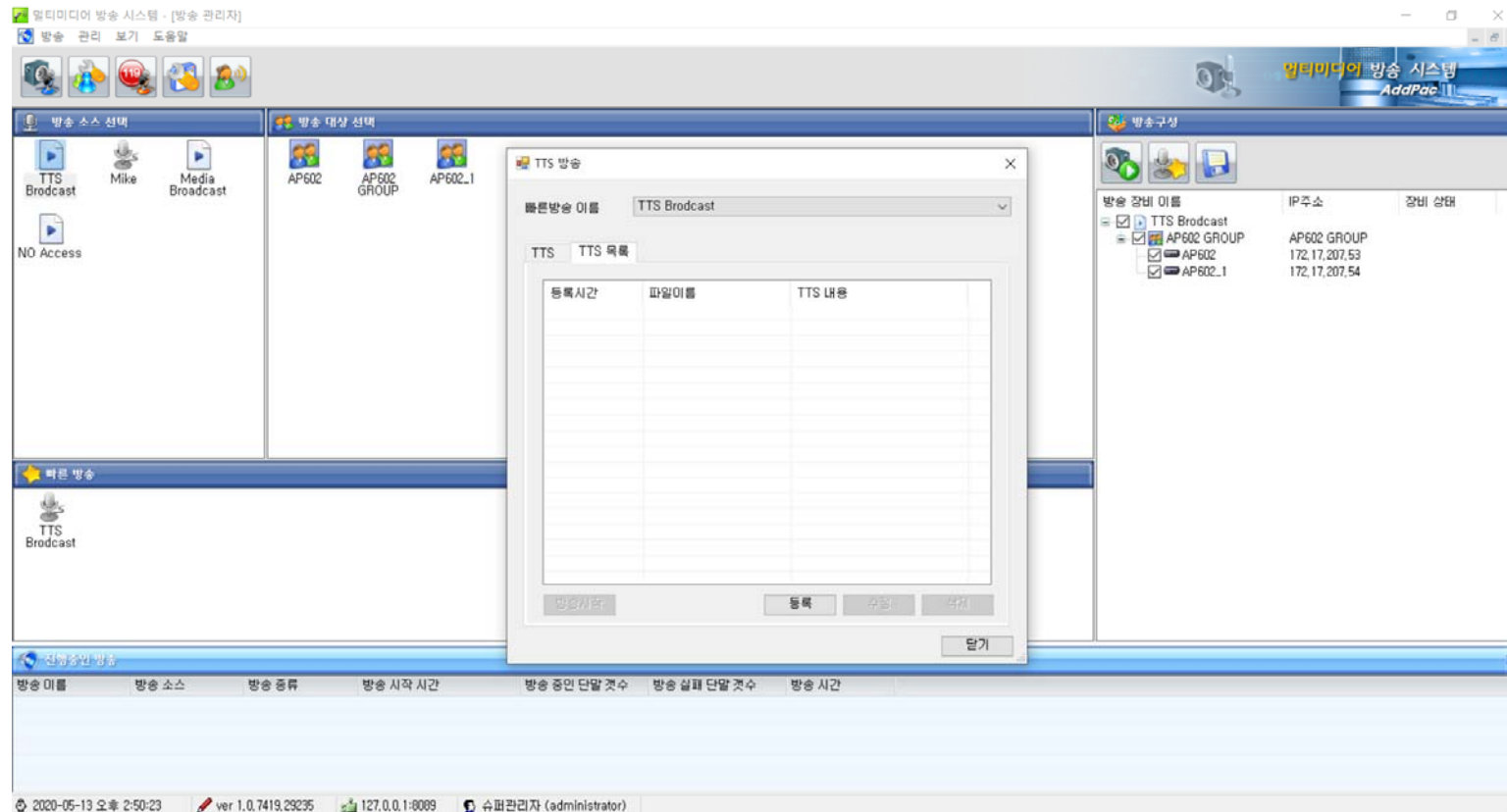

예약 방송 메인화면

예약 방송 이름	방송 종류	시작 시간	종료 시간	설명
파워방송예약	시보	14:56:31		
마이크예약	일반	16:57:05	16:57:40	

예약방송메뉴 아이콘들

예약 방송 메뉴 아이콘들

메뉴 순서

1. 예약방송 등록
2. 예약방송 수정
3. 예약방송 삭제
4. 예약방송 중지
5. 닫기

예약 방송 등록

멀티미디어 방송 시스템 - [예약 방송 관리]

방송 관리 보기 도움말

예약 방송 이름	방송 종류	시작 시간	종료 시간	설명
파일방송예약	시보	14:56:31		
다이크예약	일반	16:57:05	16:57:40	

예약방송 등록정보

방송 선택: Onvit_Profile

예약 방송 이름:

설명:

예약 방송 선택: 일반 시보 예약 방법: 요일 일자

요일 선택: 월 화 수 목 금 토 일

방송 시간: 시작 시간: 2020-11-11 17:17:38, 종료 시간: 2020-11-11 17:17:38

미디어 파일:

2020-11-11 오후 5:17:59 ver 1.0.7619.30737 127.0.0.1:8089 슈퍼관리자 (administrator)

예약 방송 등록 (등록 팝업창)

예약방송 등록정보

방송 선택: Onvif_Profile

예약 방송 이름:

설명:

예약 방송 선택: 일반 시보

예약 방법: 요일 일자

요일 선택: 월 화 수 목 금 토 일

방송 시간

시작 시간: 2020-11-11 17:17:38

종료 시간: 2020-11-11 17:17:38

미디어 파일:

예약 방송 편집기능 (마이크방송)

예약 방송 이름	방송 종류	시작 시간	종료 시간	설명
파일방송예약	시보	14:56:31		
마이크예약	일반	16:57:05	16:57:40	

예약방송 등록정보

방송 선택: mike_group

예약 방송 이름: 마이크예약

설명:

예약 방송 선택: 일반 시보

예약 방법: 요일 일자

요일 선택: 월 화 수 목 금 토 일

방송 시간:

시작 시간: 2020-09-03 16:57:05

종료 시간: 2020-09-03 16:57:40

미디어 파일: 선택

확인 취소

실행중인 방송

방송 이름	방송 소스	방송 종류	방송 시작 시간	방송 중인 단말 개수	방송 실패 단말 개수	예약 방송 이름	방송 시간
-------	-------	-------	----------	-------------	-------------	----------	-------

2020-11-11 오후 5:18:52 ver 1.0.7619.30737 127.0.0.1:8089 슈퍼관리자 (administrator)

예약 방송 편집기능 (파일방송)

예약 방송 이름	방송 종류	시작 시간	종료 시간	설명
파일방송예약	시보	14:56:31		
다이크예약	일반	16:57:05	16:57:40	

A modal dialog box titled '예약방송 등록정보' (Reservation Broadcast Registration Information) is open in the center. It contains the following fields and options:

- 방송 선택: mike_group (dropdown)
- 예약 방송 이름: 파일방송예약 (text input)
- 설명: (empty text input)
- 예약 방송 선택:
 - 예약 방법: 일반 시보
 - 예약 방법: 요일 일자
- 요일 선택:
 - 월 화 수 목 금 토 일
- 방송 시간:
 - 시작 시간: 2020-09-25 14:56:31 (datetime picker)
 - 종료 시간: 2020-09-25 13:40:31 (datetime picker)
- 미디어 파일: sample1_22k.wma (text input) with a '선택' (select) button.

Buttons for '확인' (confirm) and '취소' (cancel) are at the bottom of the dialog.

At the bottom of the main window, there is a status bar with the text: '2020-11-11 오후 5:18:29 ver 1.0.7619.30737 127.0.0.1:8089 슈퍼관리자 (administrator)'. Below the status bar is a '현재 중인 방송' (Current Broadcast) section with a table header: '방송 이름', '방송 소스', '방송 종류', '방송 시작 시간', '방송 중인 단말 갯수', '방송 실패 단말 갯수', '예약 방송 이름', '방송 시간'.

예약 방송 중지

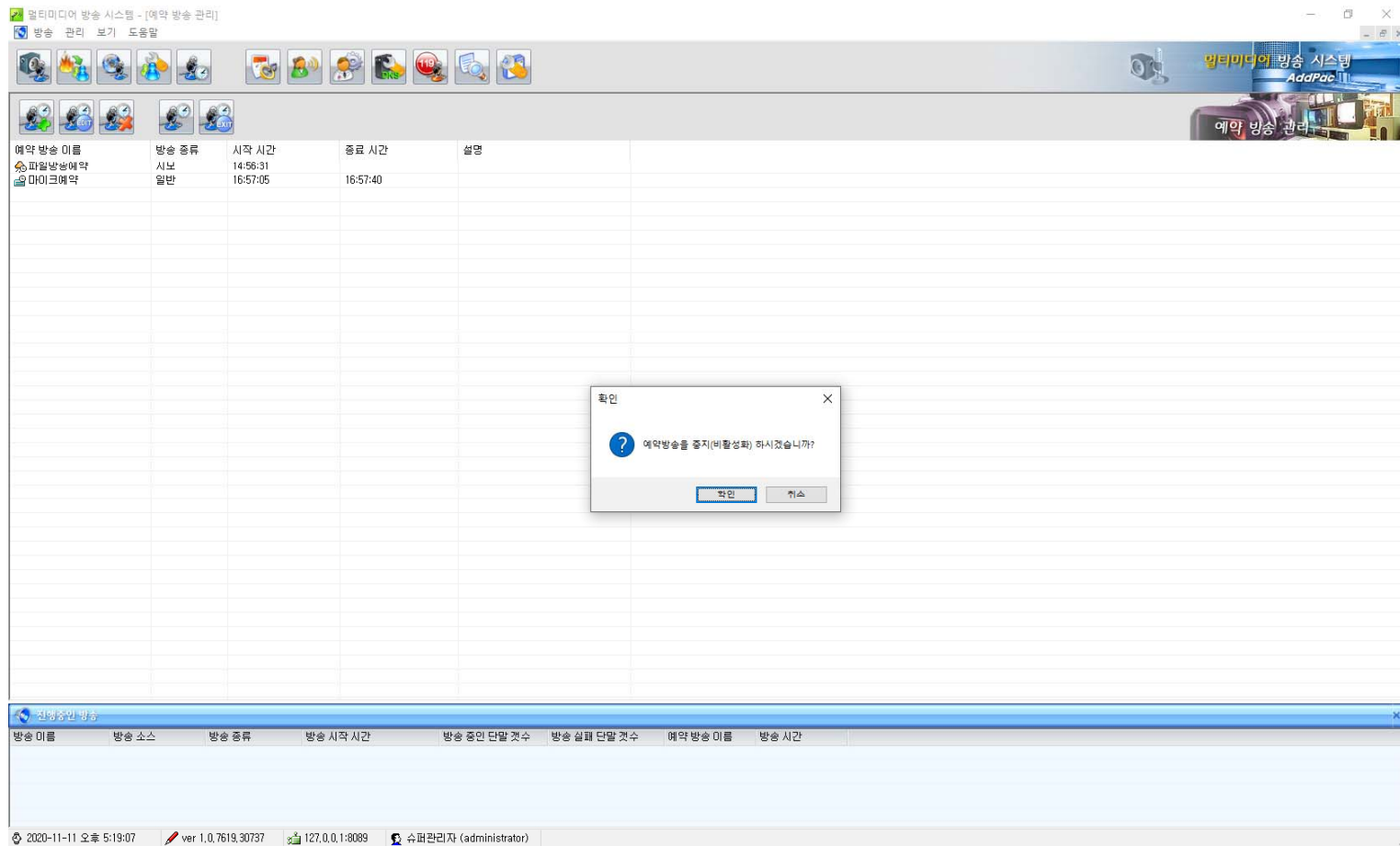

반복 방송 기능

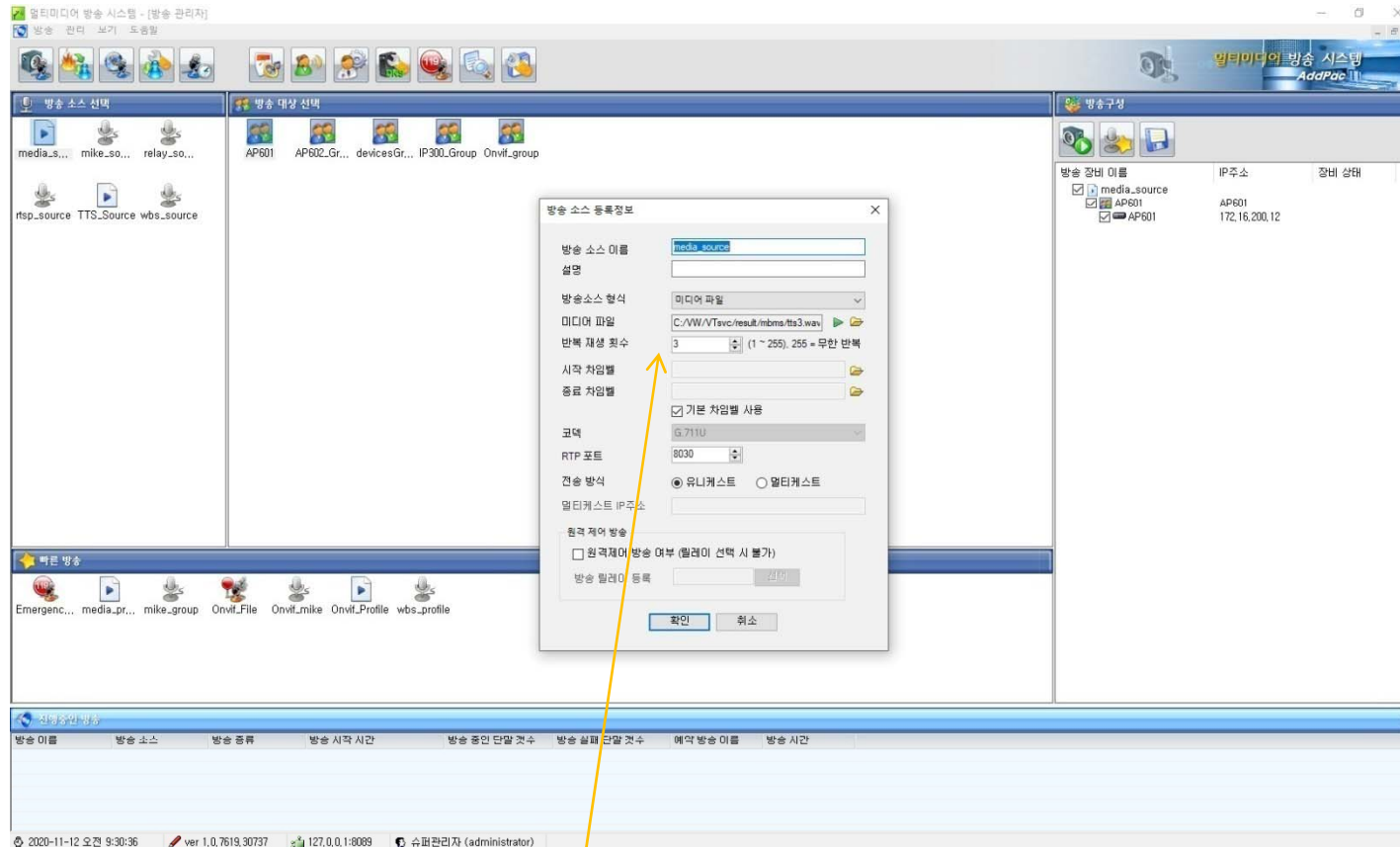

방송소스 파일 등록정보에서 반복 재생 횟수를 지정할 수 있습니다.

방송터미널 연결 장애 진단

방송터미널 접속 상태 체크 아이콘

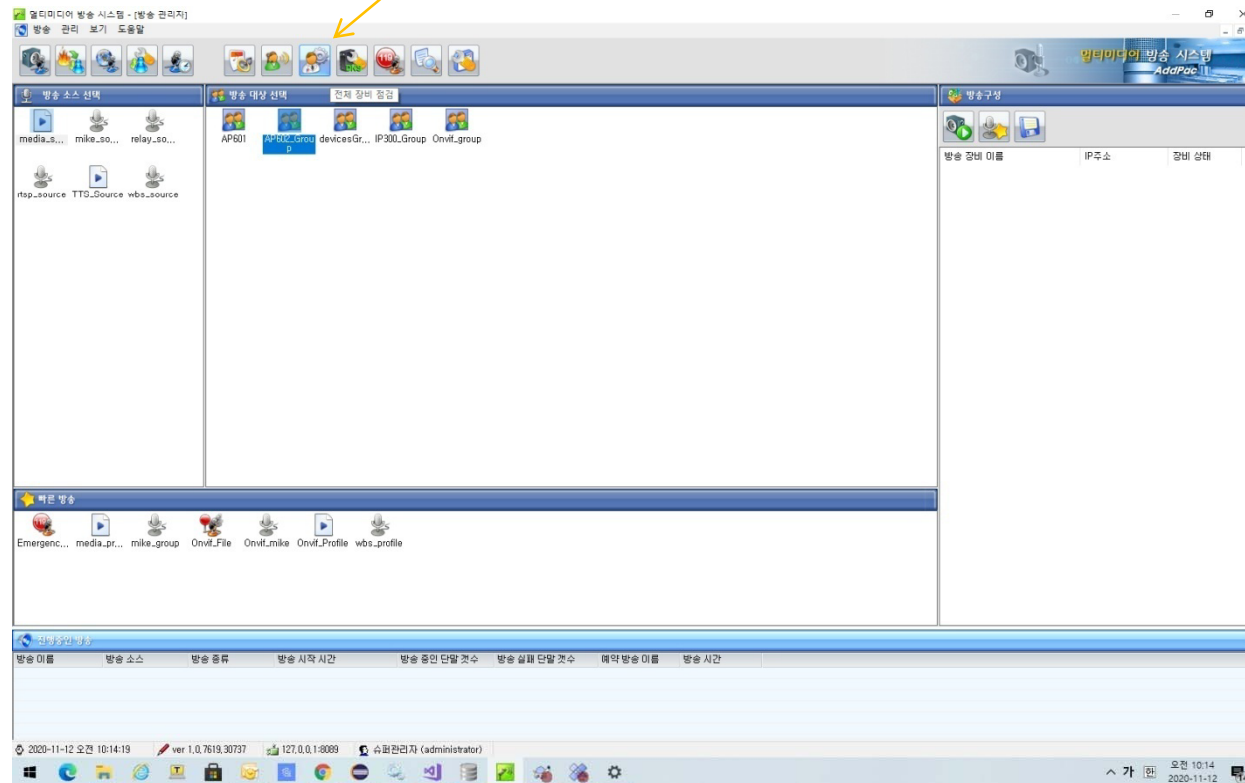

1. 방송그룹선택
2. 방송터미널 접속 상태 체크 아이콘 클릭

방송터미널 연결 장애 진단 결과

정상상태표시 (그린)

장애상태표시 (레드)

방송 이름	방송 소스	방송 종류	방송 시작 시간	방송 중인 단말 갯수	방송 실패 단말 갯수	해약 방송 이름	방송 시간
AP601							
AP602							
IP300							
OnVtSource							
rooftop.c...							
wbs_add...							

기타 기능

DNS (Domain Name Server) 관리창

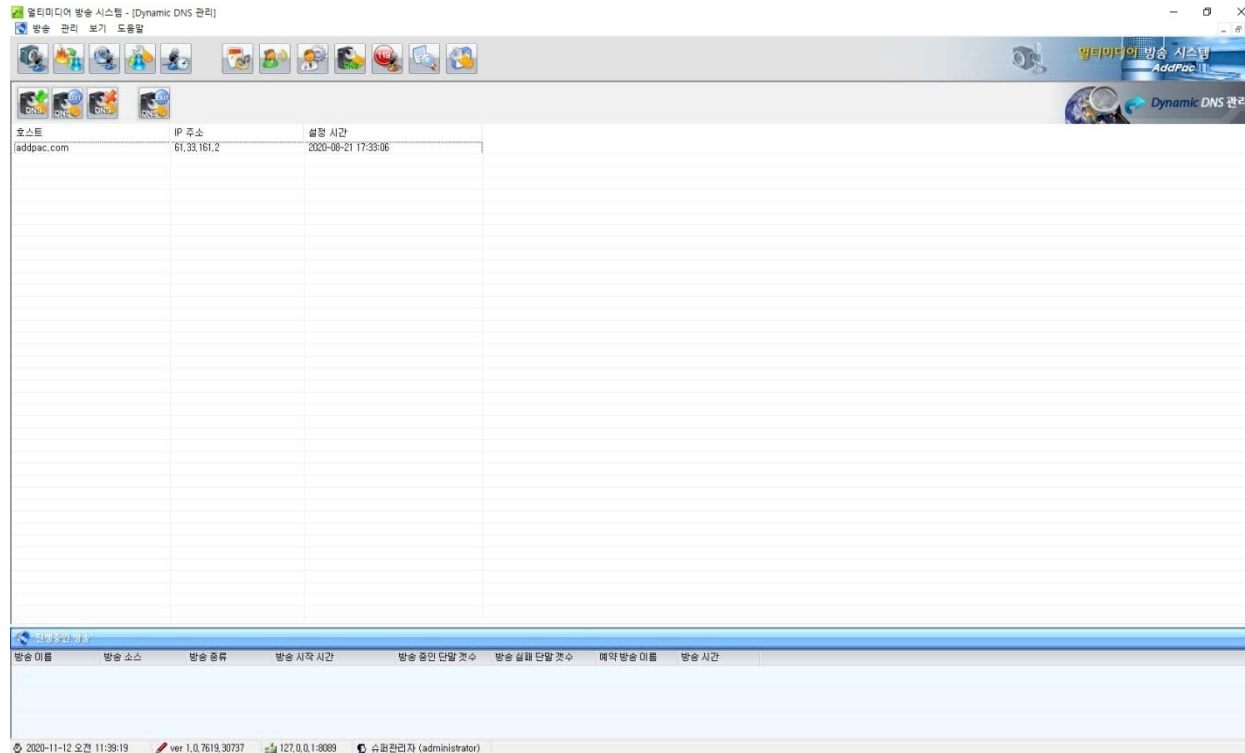

DNS (Domain Name Server) 수정창

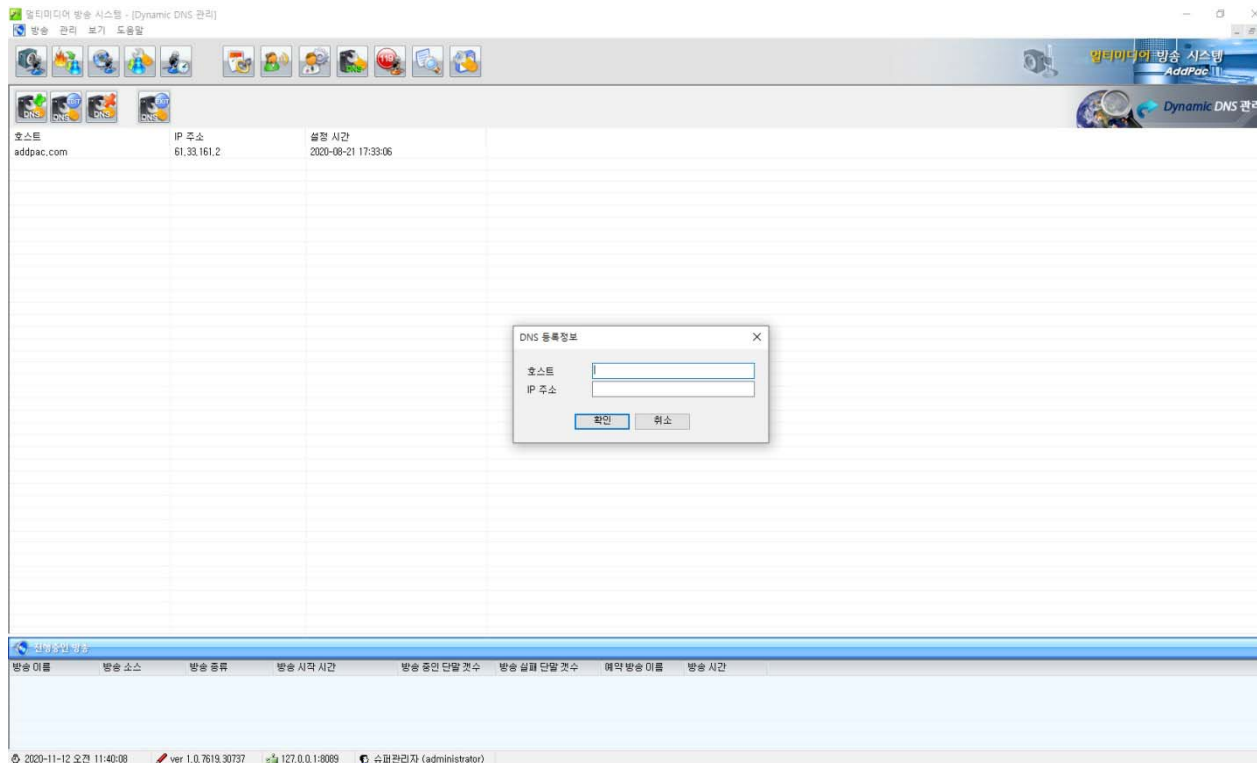

사용자 관리창

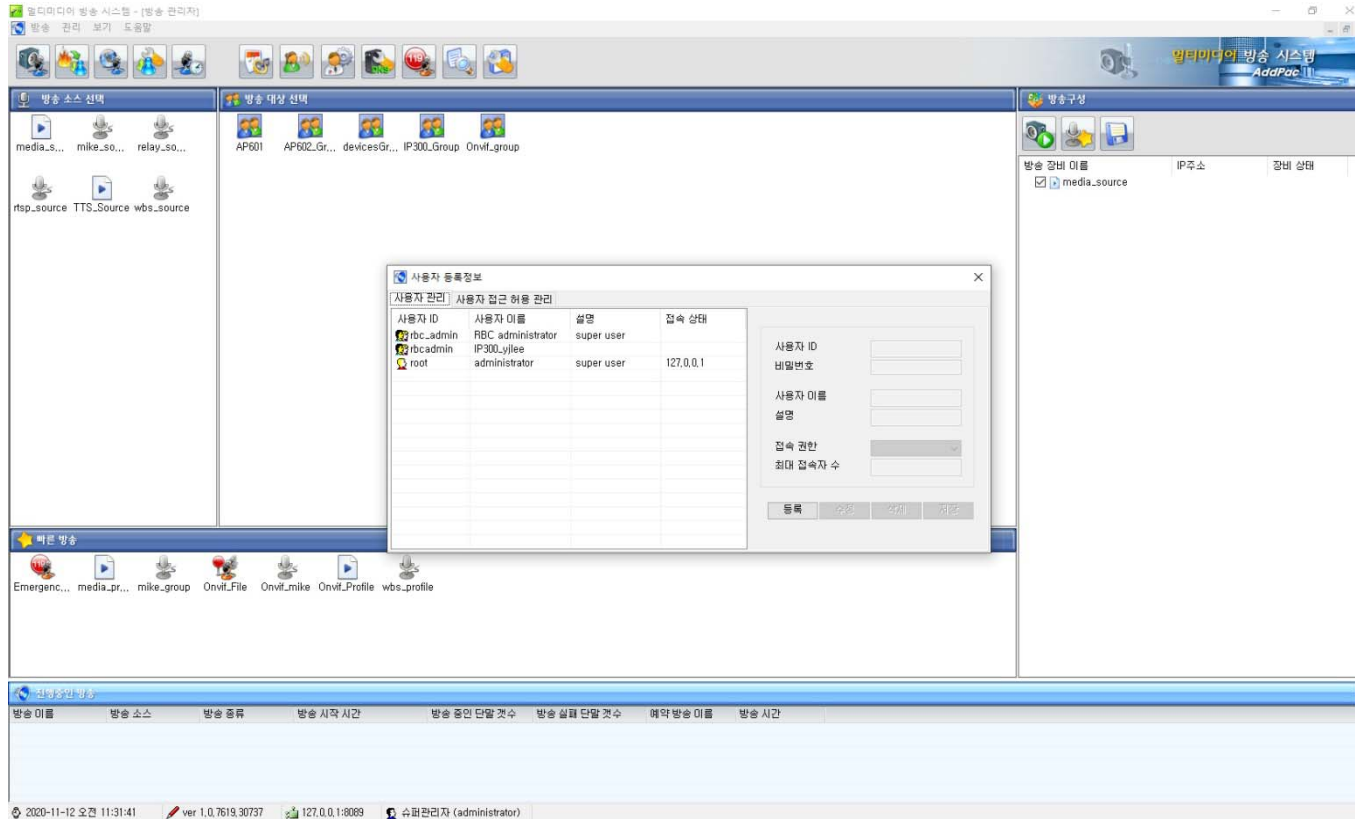

환경 설정창 (방송)

환경 설정창(TTS)

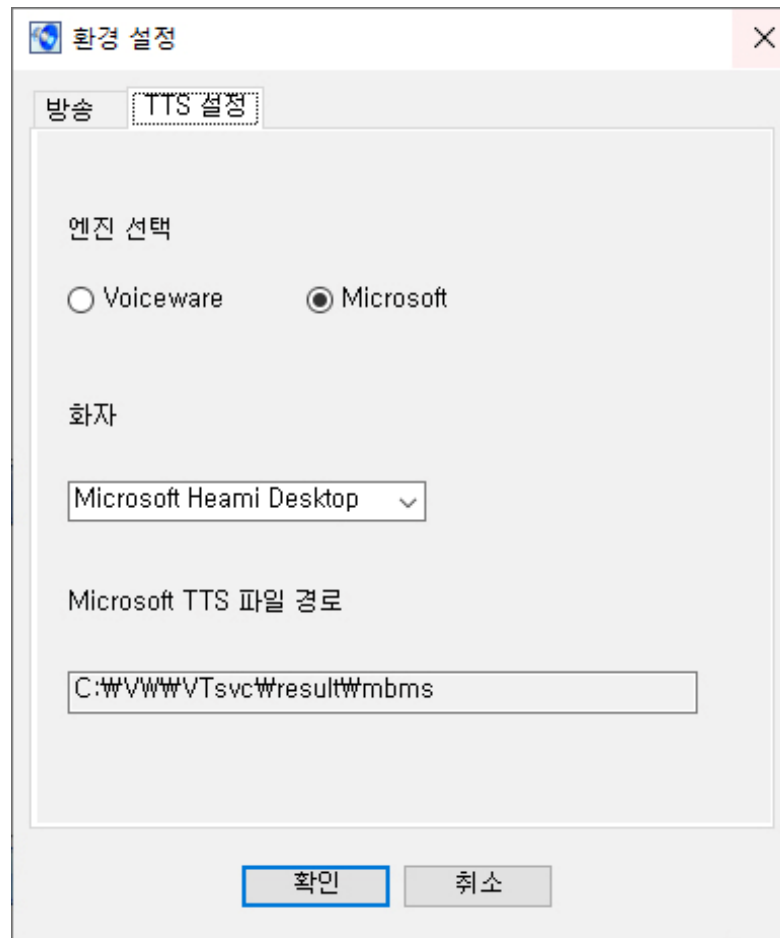

방송 소스 등록창

방송 소스 등록정보

방송 소스 이름: media_source

설명:

방송소스 형식: 미디어 파일

미디어 파일: C:/VW/VTsvc/result/mbms/ts3.wav

반복 재생 횟수: 3 (1 ~ 255). 255 = 무한 반복

시작 차임벨:

종료 차임벨:

기본 차임벨 사용

코덱: G.711U

RTP 포트: 8030

전송 방식: 유니케스트 멀티케스트

멀티케스트 IP주소:

원격 제어 방송

원격제어 방송 여부 (릴레이 선택 시 불가)

방송 릴레이 등록:

방송 터미널 등록

멀티미디어 방송 시스템 - [방송 장비 관리]

검색: 검색 전체: 6

장비 이름	IP주소	장비 모델	설명
AP601	172.16.200.12	AP602	
AP602	172.16.50.53	AP602	
IP300	172.16.200.20	AP-IP300	
OnvifSource	rtsp://172.16.54.189...	ONVIF Audio ...	
rooftop_camera	rtsp://172.17.205.66...	ONVIF Audio ...	
wbs_addpac	172.16.1.31	WBS Core	

신규등록방송

방송 이름	방송 소스	방송 종류	방송 시작 시간	방송 중인 단말 개수	방송 실패 단말 개수	예약 방송 이름	방송 시간

2020-11-12 오전 11:01:26 ver 1.0.7619.30737 127.0.0.1:8089 슈퍼관리자 (administrator)

방송 터미널 등록창

방송장비 등록정보

방송 장비 이름

설명

장비 모델

IP주소

카드 정보

슬롯	카드

원격방송그룹 설정 창

원격방송 제어 그룹 등록정보

그룹 이름

설명

원격방송 제어 그룹

번호	방송 그룹 선택
1	<None> ▼
2	<None> ▼
3	<None> ▼
4	<None> ▼
5	<None> ▼
6	<None> ▼
7	<None> ▼
8	<None> ▼
9	<None> ▼
10	<None> ▼
11	<None> ▼
12	<None> ▼
13	<None> ▼
14	<None> ▼
15	<None> ▼
16	<None> ▼

이벤트 이력 조회 기능

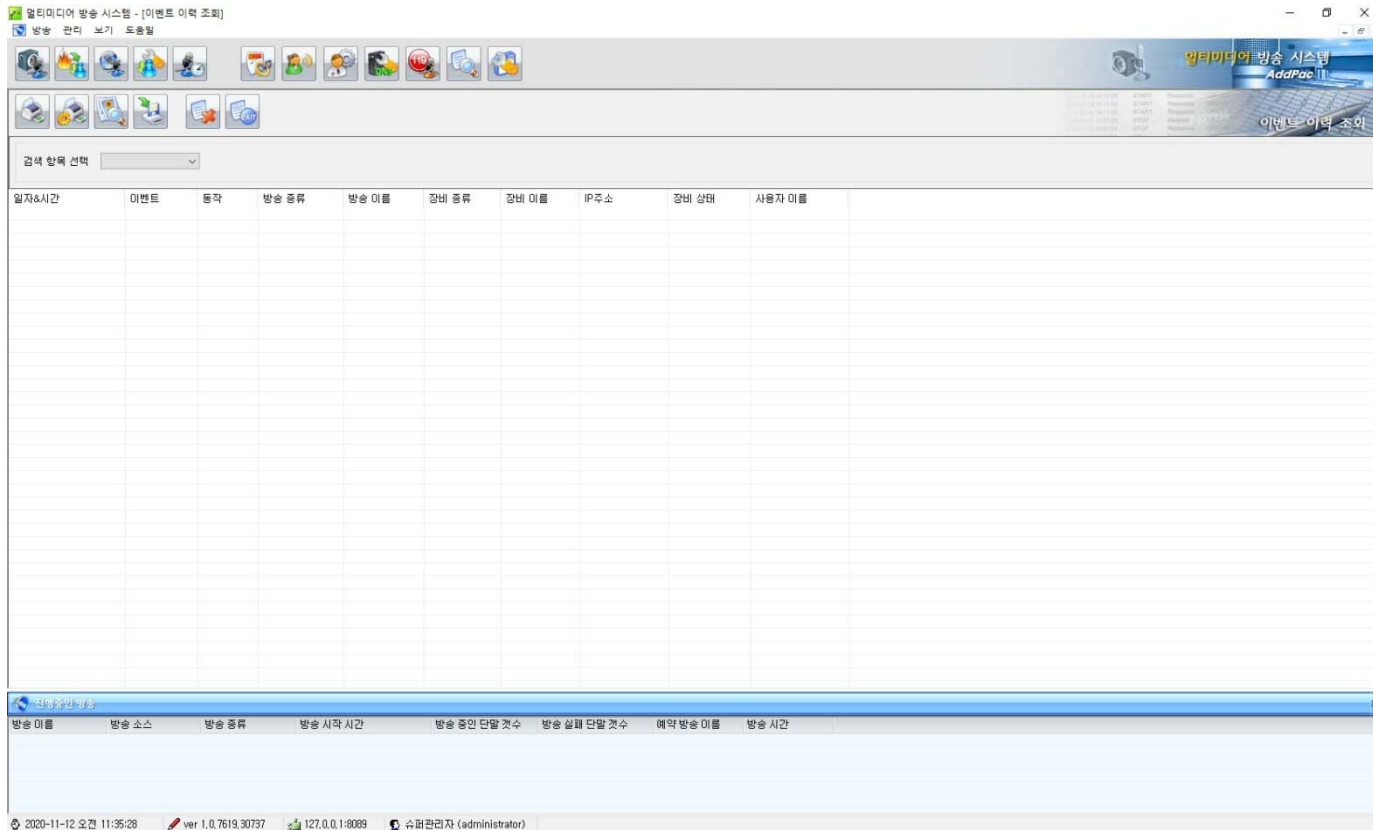

AP602

IP 방송 터미널

비상 및 경고 방송을 위한 고성능 IP 방송 터미널 솔루션

제품 주요기능

- IP 기반의 방송 터미널 솔루션 장비
- 장비 안정성을 위한 임베디드 기반의 하드웨어 설계
- 고성능 RISC + DSP 프로세서 기반의 하드웨어 설계
- 실시간(RealTime) OS(Operating System) 를 사용한 장비 안정성
- IP 음성 방송 서비스를 위한 특화된 하드웨어 설계
- 다양한 표준 음성 코덱 지원 (G.722(16KHz) 광대역코덱, G.711, G.726, G.729a, G.723.1 등)
- 네트워크 QoS(Quality of Servie) 기능 지원, 패킷 셰이퍼 (Shaper) 기능
- RTP/UDP 프로토콜을 실시간 패킷 전송 기능
- 유니캐스트 (Unicast), 멀티캐스트 (Multicast) 브로드캐스팅 프로토콜 지원
- 두개의 10/100Mps 고속 이더넷 포트지원
- 장비 관리를 RS232C (RJ45) 콘솔 포트 지원
- 3.5mm 마이크 입력 포트 지원
- 3.5mm 오디오 출력 포트 지원 (외부 대용량 앰프 연결용)
- 고성능 40와트급 디지털 앰프 내장 기능(8오옴 스피커), 외부앰프전원 공급 (24V 별도 전원)
- 방송터미널 볼륨 조절 버튼 장착 (Up, Down)
- 외부 장치 제어 포트 지원(옵션) : 알람입력포트(1-포트), 릴레이출력포트(1-포트), I2C포트
- MBMS 통한 원격 방송터미널 볼륨 조절기능
- 원격 펌웨어 업그레이드 기능 지원
- 원격 장비 이상 유무 지원
- 파워풀한 네트워크 프로토콜 기능
- 컴팩트한 스틸 샤시에 외장형 파워

하드웨어 상세 사양

RISC
CPU

High-end
DSP

- RISC 프로세싱 컴퓨터 파워
- 고성능 프로그래머블 음성 DSP 하드웨어 아키텍처
- IP 기반 오디오 인코딩/디코딩 서비스
- 2포트 10/100Mbps 고속 이더넷 포트 (RJ45)
- 1포트 RS-232C 콘솔 인터페이스 (RJ45)
- ON-AIR 상태 LED 지원
- SPK/MIC 3.5mm 오디오 입출력 인터페이스 지원
- 볼륨 제어 버튼 지원 (Up, Down)
- 외장형 파워 사용
- 40와트 디지털 AMP. 탑재 (8오옴스피커) , 외장형 앰프전용 전원입력
- 알람입력포트(1-포트), 릴레이출력포트 (1-포트), I2C 포트

하드웨어 상세 사양

RISC
CPU

High-end
DSP

전면부 (AMP. 내장 모델 : AP602)

AMP. 스피커 출력

24V DC 파워 입력 포트 (내장앰프 전원)

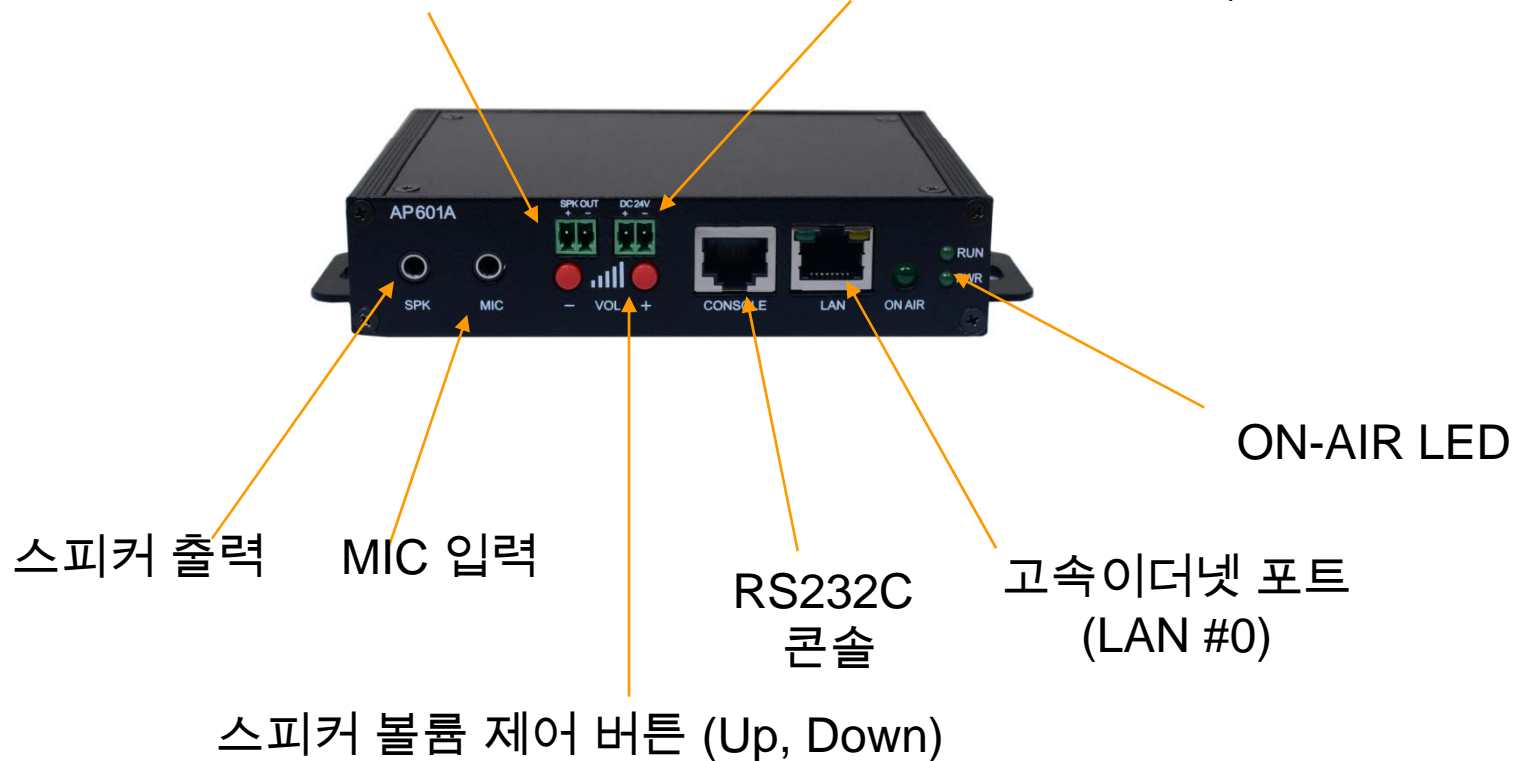

하드웨어 상세 사양

RISC
CPU

High-end
DSP

후면부

AP602 방송터미널 옥외 설치용 케이블링 가이드 예제

AP602 케이블링 다이어그램

- 옥외용 스피커, 사이렌

SH-317

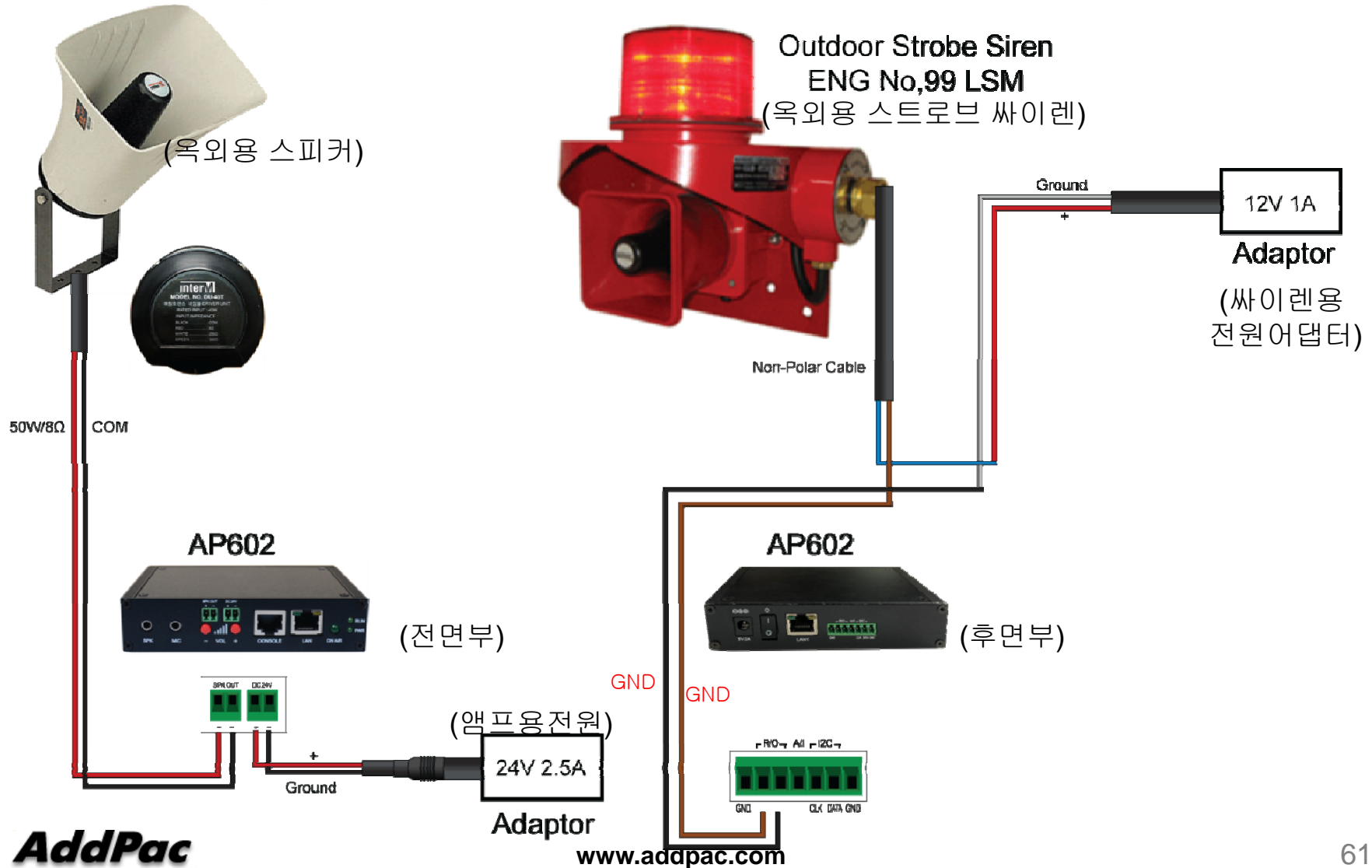

AP602 액세서리 결선 실사진 (옥외형 설치)

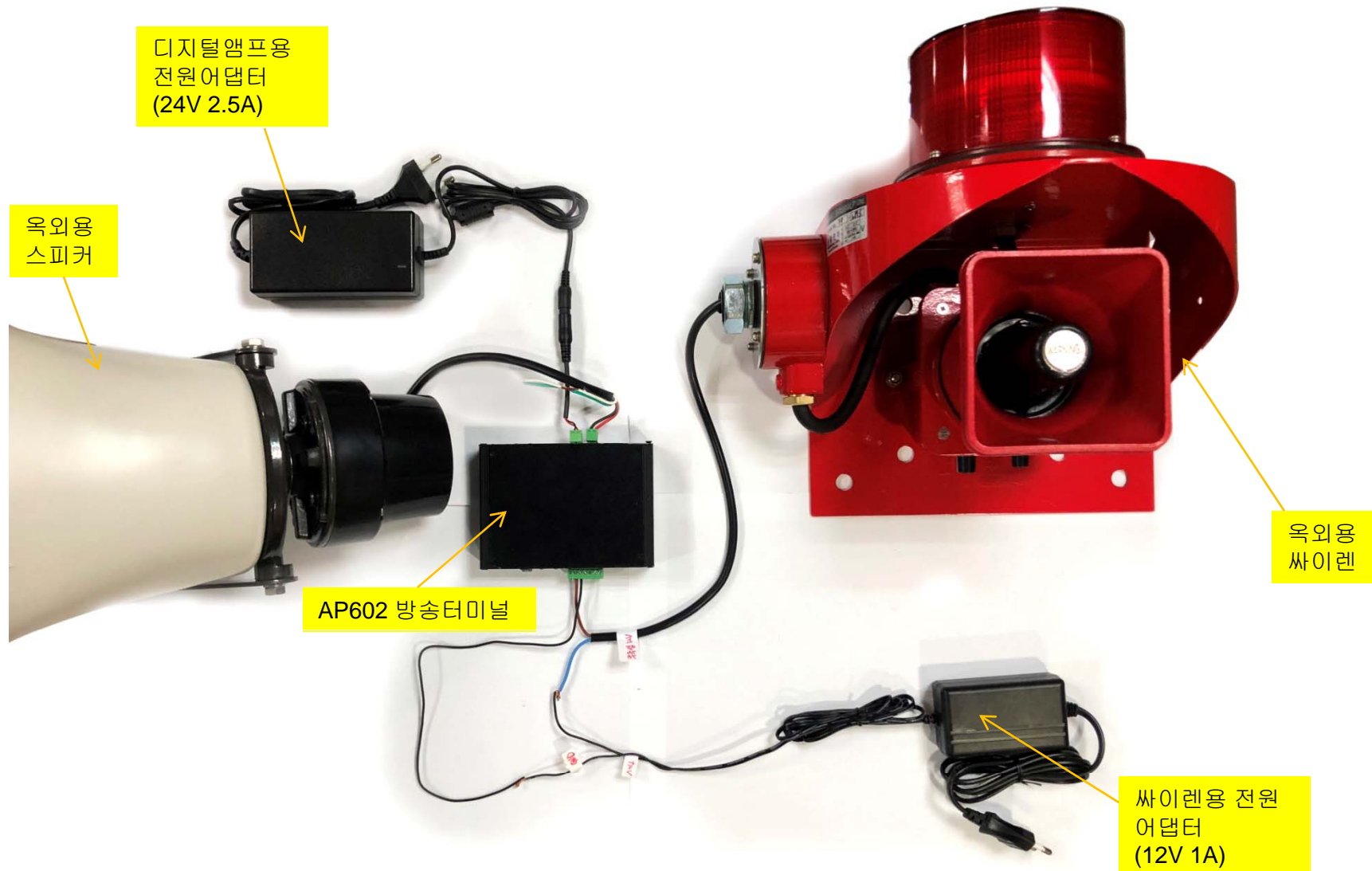

AP602 디지털 앰프용 전원 케이블링

디지털 앰프용 전원어댑터 (24V 2.5A)

전원어댑터 (24V 2.5A) 출력

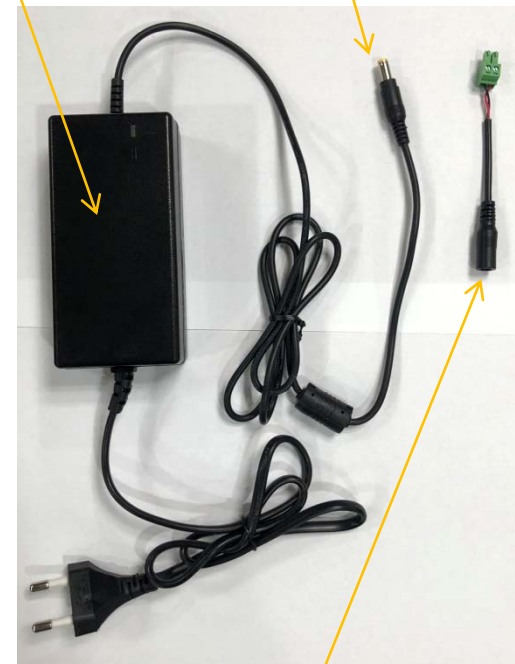
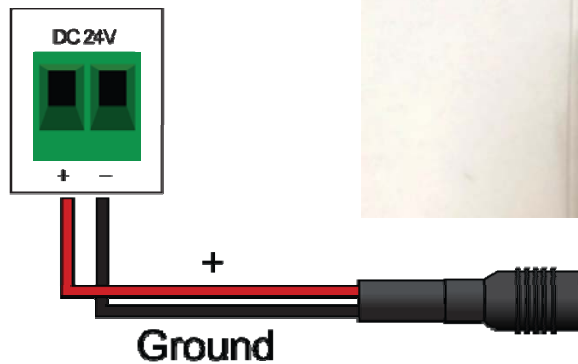

전원 어댑터 출력커넥터를 터미널 블록 커넥터로 변경하는 컨버터 케이블

SH-317 옥외용 스피커 결선

SH-317

(옥외용 스피커)

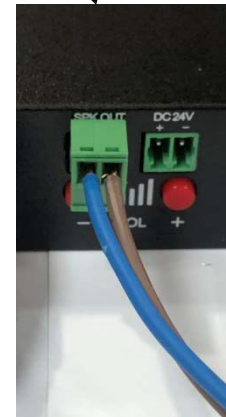

전면부 스피커출력포트에 연결

AddPac

(옥외용스피커 연결시에 빗물이 장비쪽으로 들어오지 않도록 연결케이블위치가 AP602 방송단말기 보다 낮아야함)

www.addpac.com

옥외용 스트로브 사이렌 ENG No.99 LSM 결선

Outdoor Strobe Siren
ENG No,99 LSM

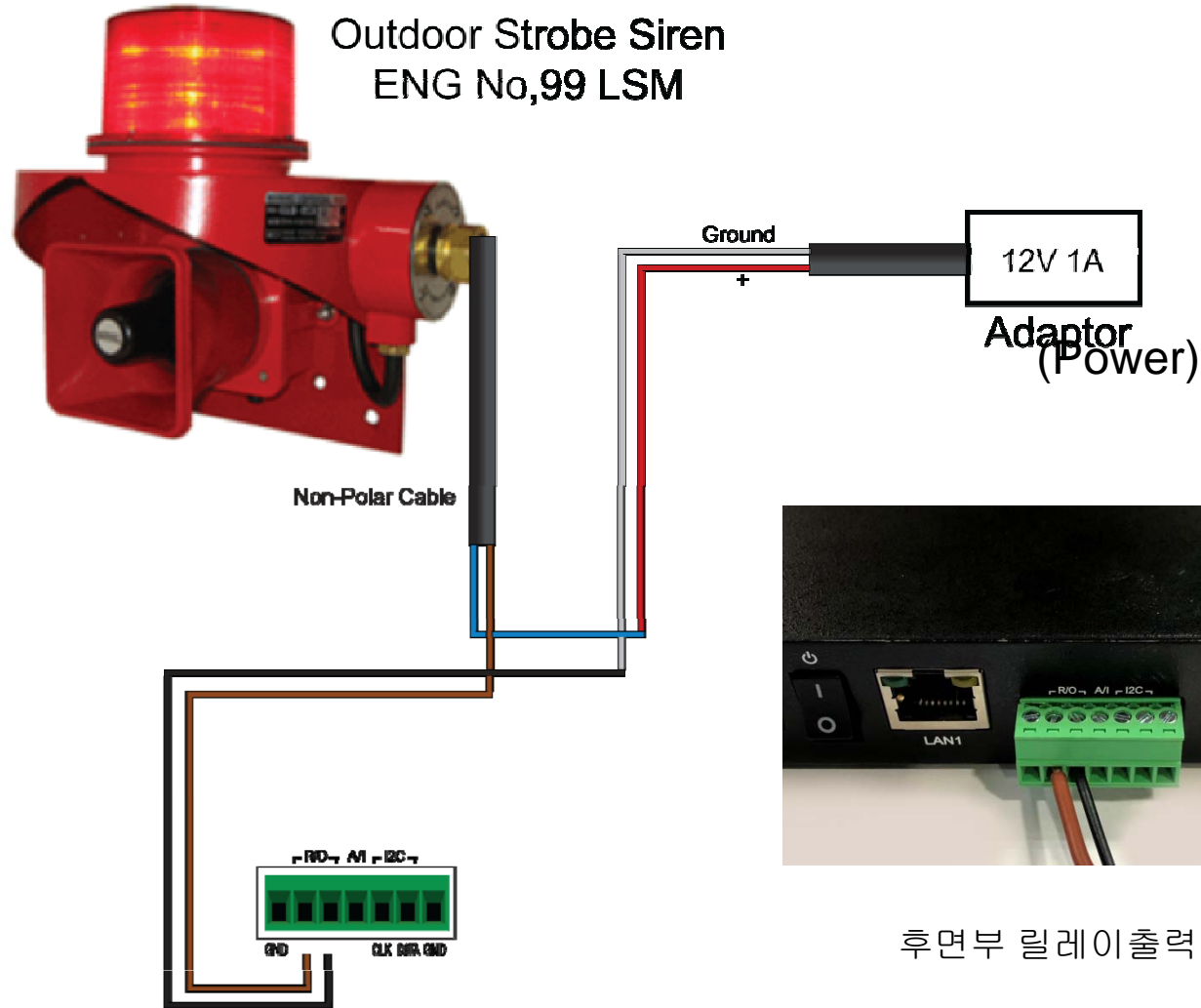

(옥외용사이렌 연결시에 빗물이 장비쪽으로 들어오지 않도록 연결케이블위치가 AP602 방송단말기 보다 낮아야함)

AP-PSB1000

1포트 IP 원격 전원제어기

목차

- 제품 개요 및 주요 기능
- 하드웨어 상세 사양
- 네트워크 다이어그램
- 주문정보

제품 주요 특징

- IP 기반의 원격 전원 ON/OFF 제어기
- 앰프전원 원격 ON/OFF 제어기능 등 다양한 어플리케이션 적용
- 무인시설을 위한 원격지 CCTV 백라이트 ON/OFF 제어 솔루션
- 통합보안관제 솔루션 지원 (CCTV VMS, 비디오인코더, IP 방송, 침입탐지센서제어기, GPS 시각동기장치, IP 전원ON/OFF제어장치)
- 전원 제어 포트
 - 1포트 AC 전원 입력
 - 1포트 AC 전원 출력 (수동 전원 ON/OFF 스위치 지원)
- 네트워크 인터페이스
 - 1포트 10/100Mbps 고속 이더넷 인터페이스
 - 1포트 RS232C 콘솔 인터페이스 (CLI (Command Line Interface)지원)
- 펌웨어 업그레이드 아키텍처(FTP, TFTP)
- 스마트 웹기반 관리 소프트웨어 탑재
- 서드 파티 사용자를 위한 HTTP 기반 API 지원

하드웨어 상세사양

RISC
CPU

- RISC 마이크로 프로세서 컴퓨팅 파워
- 상태 표시 LED 지원
- 전원 제어 포트
 - 1포트 AC 전원 입력
 - 1포트 AC 전원 출력 (수동 전원 ON/OFF 스위치 지원)
- 네트워크 인터페이스
 - 1포트 10/100Mbps 고속 이더넷 인터페이스
 - 1포트 RS232C 콘솔 인터페이스 (CLI (Command Line Interface) 지원)

하드웨어 상세사양 (예제 : 앰프 전원제어)

RISC
CPU

하드웨어 블록 다이어그램

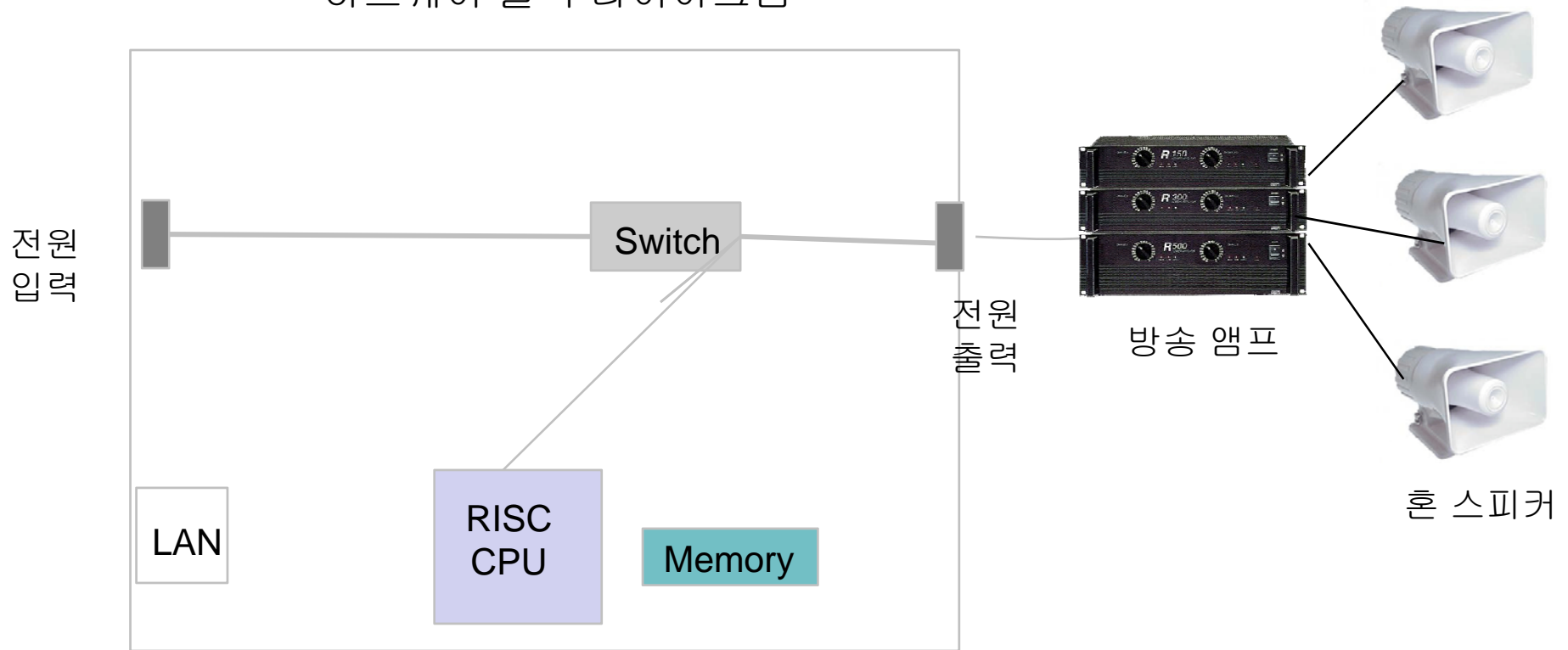

하드웨어 상세사양

전면부

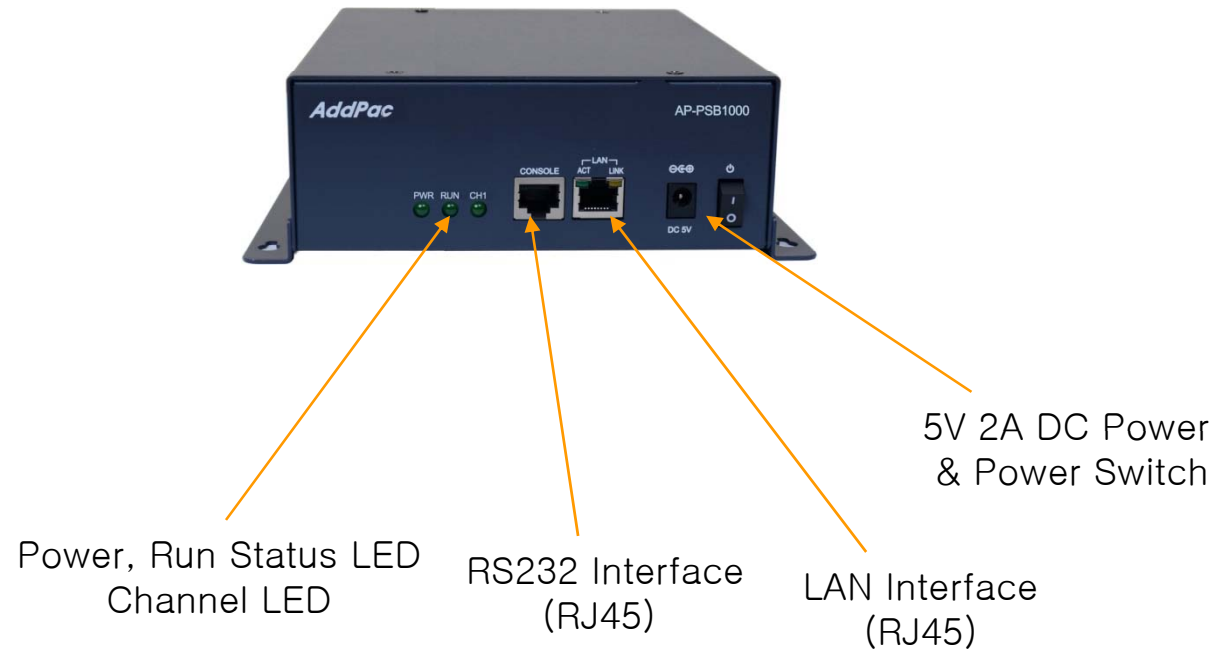

하드웨어 상세사양

후면부

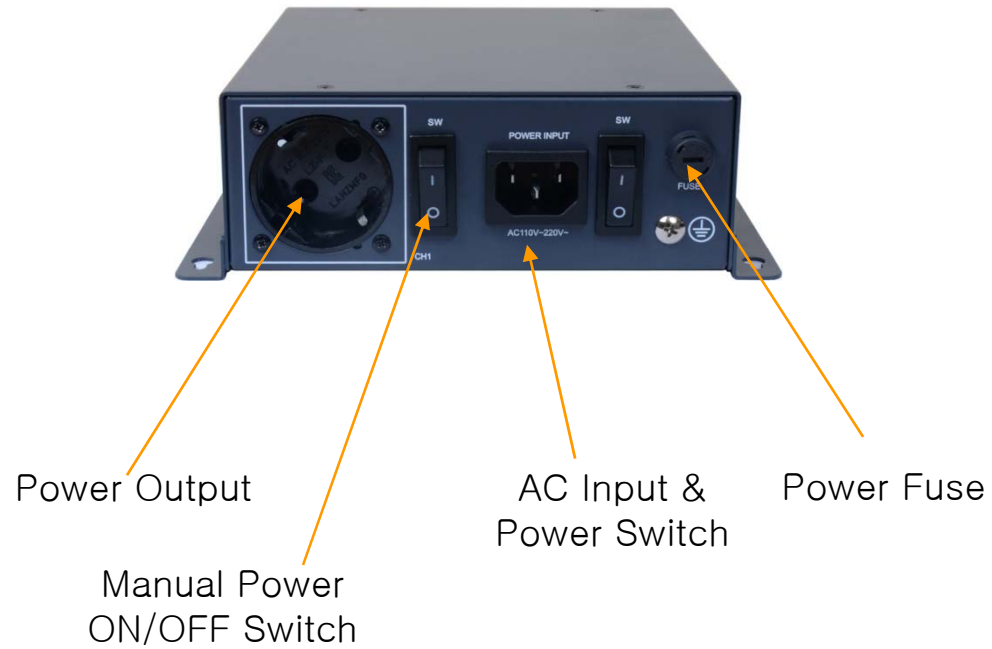

AP-PSB1000 HTTP API 소개

목 차

1. HTTP 설정
2. HTTP 필터 설정
3. PSB 제어
4. PSB 외부 제어 (HTTP Get 방식)

HTTP 설정 명령어

명령어	설 명
http port <1-65535>	HTTP 서버 포트를 변경합니다.
no http port	HTTP 서버 포트를 기본 포트 80번을 사용합니다.
http authentication basic	HTTP 인증 방법을 기본으로 설정합니다.
http authentication digest	HTTP 인증 방법을 MD5 Digest 방식으로 설정합니다. 기본 basic 방식보다 안전합니다.
no http authentication	HTTP 인증을 사용하지 않습니다. 보안을 사용하지 않는 경우에는 FILTER 기능을 사용하기를 권고합니다.
http server	HTTP 서버를 Enable 합니다.
no http server	HTTP 서버를 Disable 합니다.

HTTP 필터 설정 예제

1. 보안 강화를 위하여 HTTP 서버를 특정 네트워크나 호스트에만 접근 가능하도록 필터를 설정할 수 있습니다.
2. SmartWeb 환경에서 “고급설정” → “필터링” 에서 HTTP 필터에 허용하고자 하는 네트워크나 호스트를 입력합니다. 호스트는 Network Mask 를 255.255.255.255 로 설정하시면 됩니다.

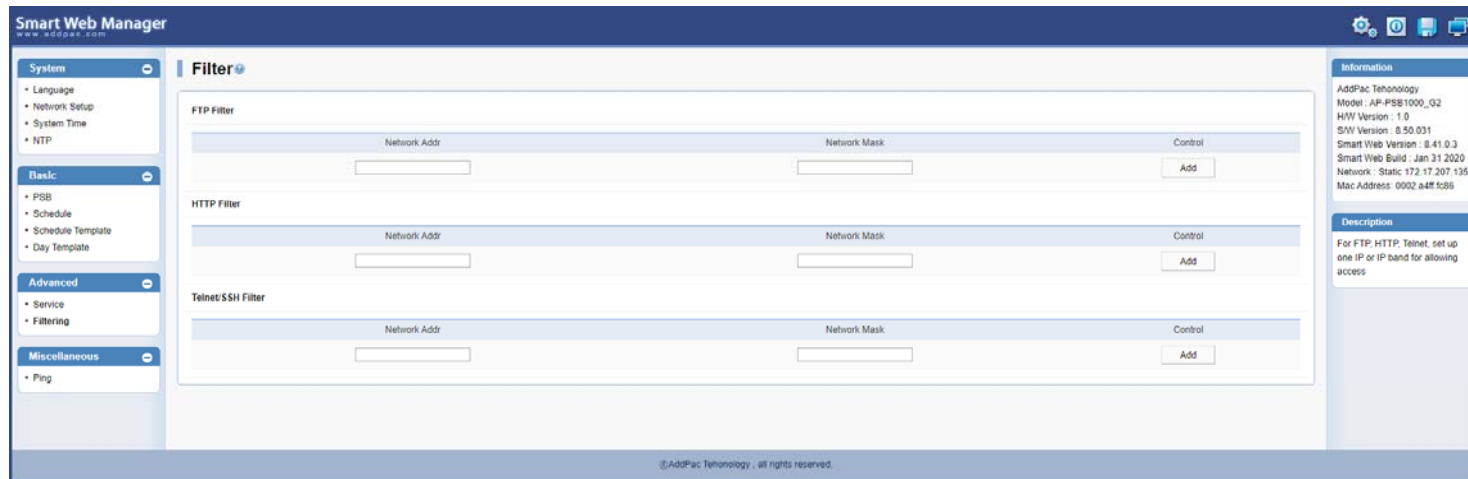

PSB 제어 (1 포트 장비 스마트 웹 설정 화면)

필드	설 명
포트	PSB 포트 번호 입니다.
설명	해당 포트에 대한 간단한 설명입니다.
현재 상태	현재 포트의 상태입니다. On / Off 중 하나의 상태를 갖습니다.
변경 상태	관리자가 제어하고자 하는 상태입니다. On / Off / Schedule 중 하나의 상태를 갖습니다.
스케줄	스케줄을 사용하는 경우 스케줄 이름 필드 입니다.

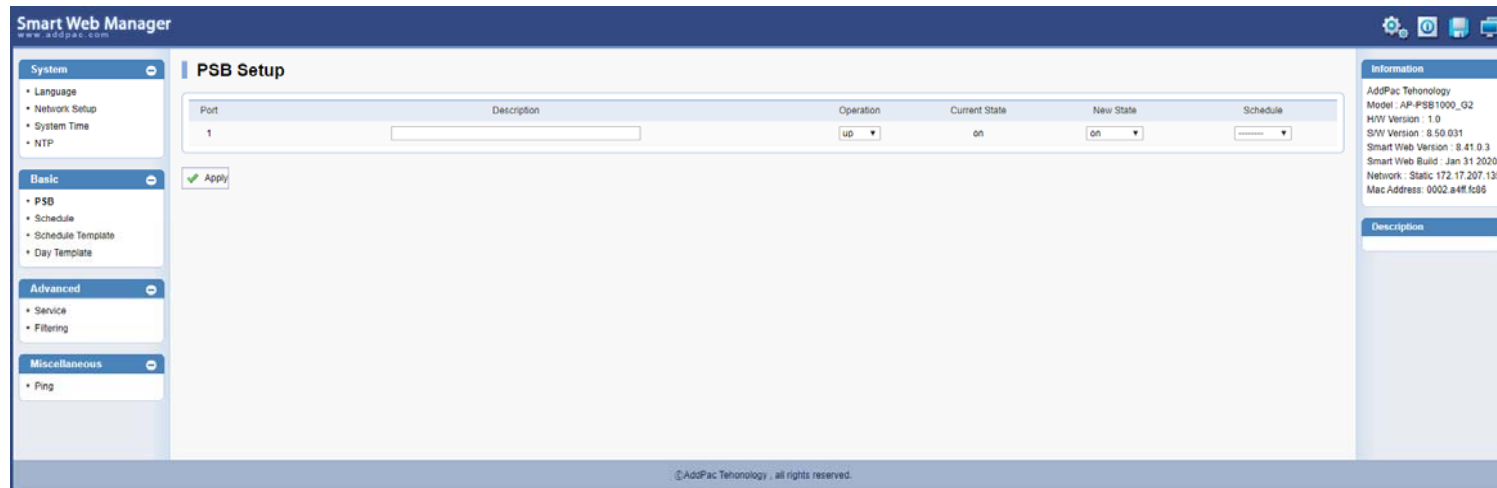

PSB 외부 제어 (HTTP Get 방식)

HTTP Get 방식 URL

URL	설 명
httpapi/PsbReadParam	PSB 현재 상태 요청 URL
httpapi/PsbWriteParam	PSB 상태 변경 요청 URL

HTTP Get 방식 URL 부가 필드

파라미터	설 명
PORT	포트를 나타냅니다..
DESCRIPTION	설명을 나타냅니다.
STATE	반환 메시지에만 있는 파라미터 입니다. 현재 상태 입니다. "ON", "OFF", "ERROR" 중 하나를 갖습니다. 상태 변경에는 사용할 수 없습니다.
CONTROL	변경할 상태 입니다. "ON", "OFF", "SCHEDULE" 중 하나를 갖습니다. 변경 상태가 . "ON", "OFF" 인 경우에는 SCHEDULE 파라미터를 사용하지 않습니다.
SCHEDULE	CONTROL= SCHEDULE 인 경우에만 사용되는 파라미터 입니다. 스케줄 설정된 경우 해당 스케줄 이름이 반환됩니다. 스케줄이 설정되지 않는 경우에는 "-----" 값을 갖습니다. 해당 파라미터가 없는 경우는 설정된 이름이 없는 것으로 간주합니다.
RESULT	반환 메시지에만 있는 파라미터 입니다 HTTP 명령 수행 결과입니다. "OK", "NOK" 중 하나를 갖습니다. 해당 파라미터가 없는 경우는 "OK"로 간주합니다.

Thank you!

AddPac Technology Co., Ltd.
Sales and Marketing

Phone +82.2.568.3848 (KOREA)

FAX +82.2.568.3847 (KOREA)

E-mail sales@addpac.com